

C H A P I T R E

7

P O U R Q U O I

M A S S E R

F O R T

LA POSITION DU MALADE RECEVANT LE TRAITEMENT :
 LUI RELEVER LES GENOUX POUR LE DECAMBRER.
 MEME NON MALADE LA POSITION TOTALEMENT ALLONGEE
 A PLAT-DOS COMME A PLAT-VENTRE
 EXPOSE LES LOMBAIRES
 DONC UTILISER TOUJOURS DES COUSSINS.
 ON MASSE A GENOUX AU-DESSUS DES GENOUX
 DU MALADE CE QUI CORRIGE LE DOS DU SOIGNEUR

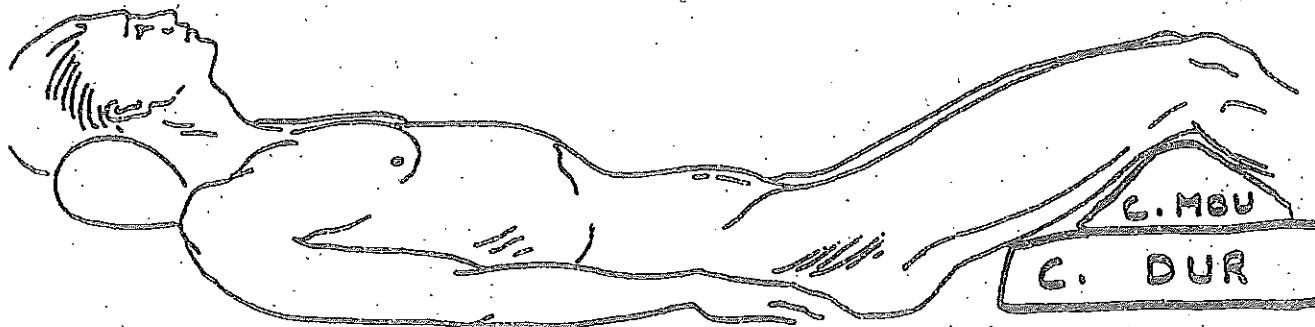

PROSPECTER DESSUS LE QUADRICEPS
 IMAGINER LE PROCESSUS DE LA CONTRACTURE :

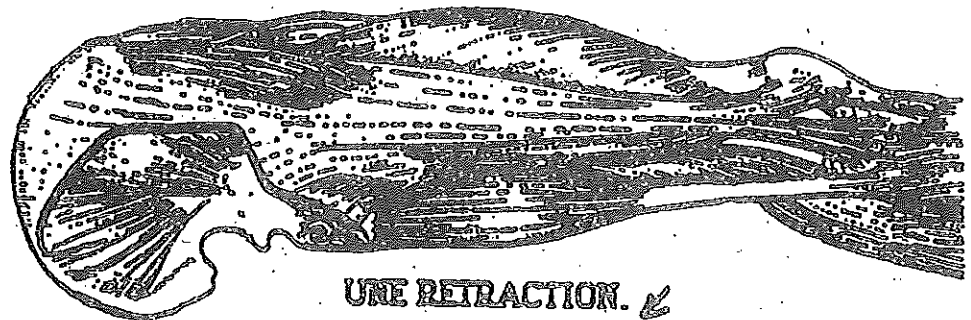

UNE RETRACTION. ↙

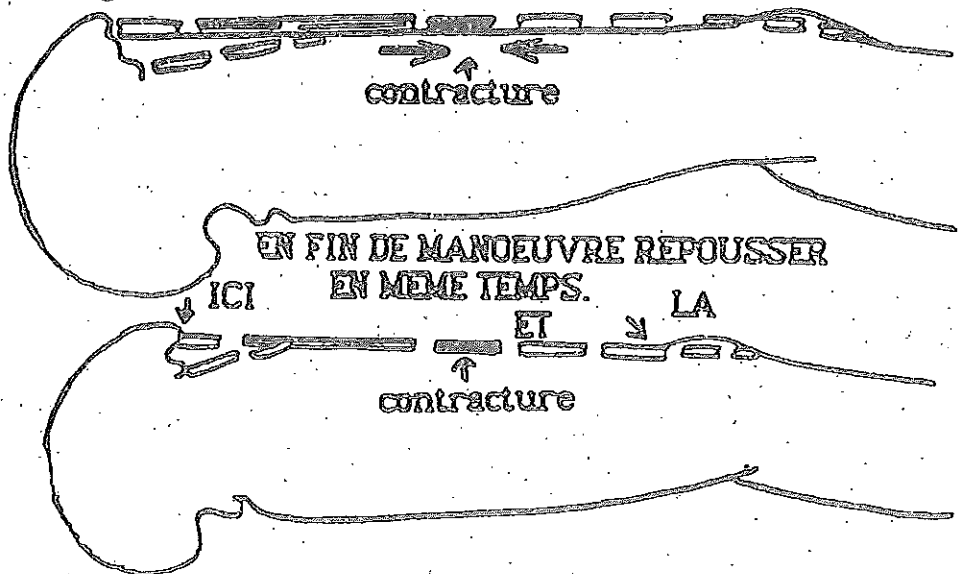

Contracture : un second recours avec le moxa sur le 4 VC sera indiqué pour démémoriser les contractures.

APPROCHE DU QUADRICEPS

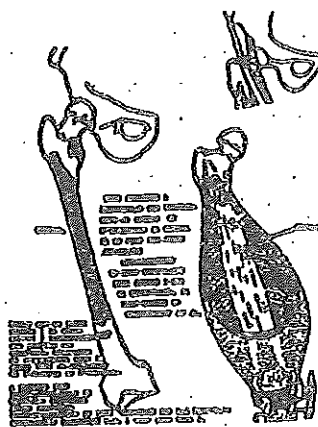

QUADRICEPS SIGNIFIE QUATRE CHEFS...

Masser diplomatiquement la première couche. Déjà dit...

Sous la première couche une seconde couche...

On pointe durement mais par un ponçage habile à 10 % au-dessus de la douleur, les premières insertions des tendons du quadriceps, mais il faut rester acceptable.

Sur l'os du haut en dessus (Os iliaque)

Sur l'os long qui descend (fémur)

la large bande d'attache du muscle Crural représente l'attache et la naissance du muscle extrêmement étalée. Après avoir inhibé les défenses des muscles qui recouvrent, on peut passer par progression douce à un massage très puissant de 30 à 40 kg. le fémur est solide comme une branche de même épaisseur.

On avoisine, puis on dépasse quelque peu la douleur, toute la nuance est là. Mais il ne faut pas ambitionner d'enlever les **POINTS DOULOUREUX** le jour même ou dans l'heure. Trois ou quatre jours après seulement. Le massage puissant se démontre surtout. Mais s'il y a des varices, il faut l'éviter.

Vous en restez là dès lors, si vous ne comptez que sur le massage occidental. L'avantage des théories traditionnelles chinoises est d'offrir un puissant et intelligent recours sans danger. N'oubliez pas que vous conditionnez les "mémoires" dont participent les contractures, par le procédé du moxa sur le point 4 du Vaisseau Conception.

QUADRICEPS

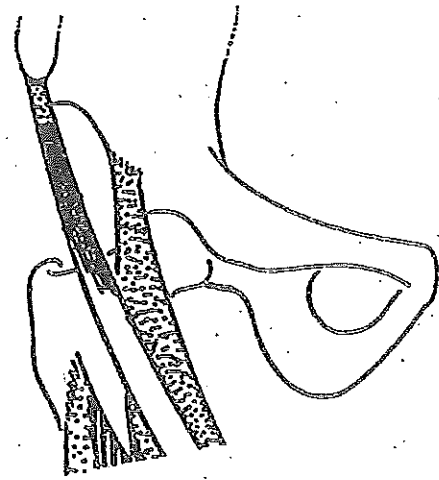
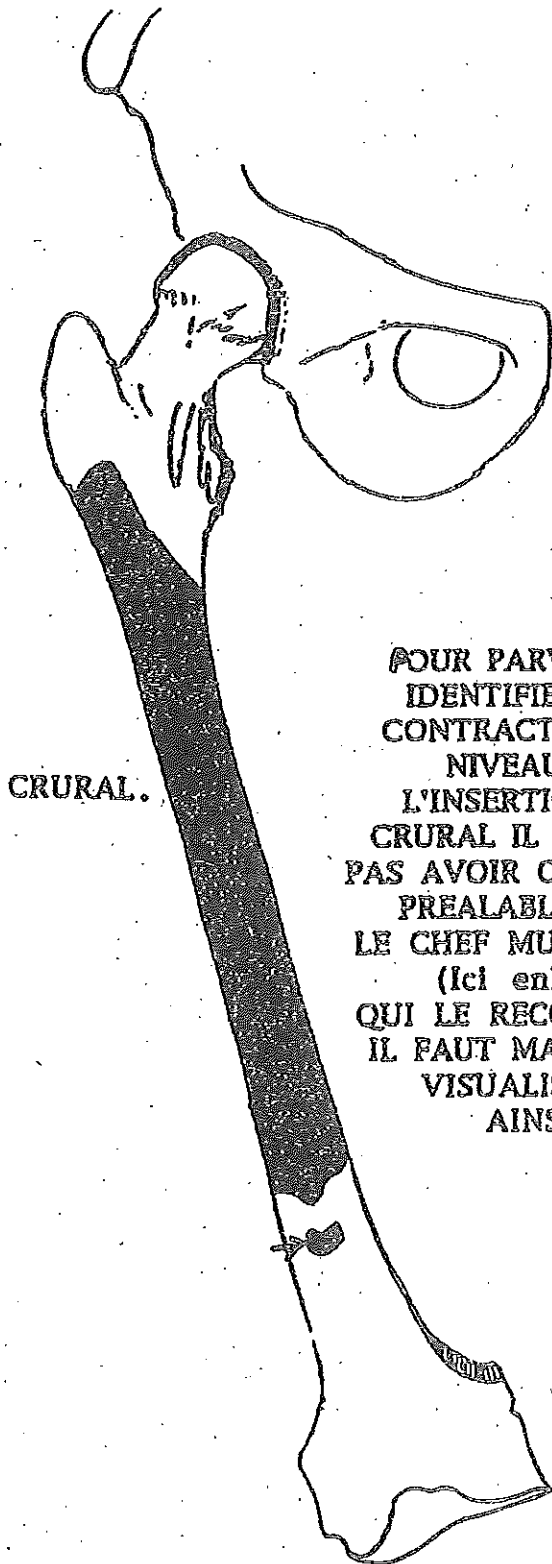

POUR PARVENIR A
IDENTIFIER UNE
CONTRACTURE AU
NIVEAU DE
L'INSERTION DU
CRURAL IL NE FAUT
PAS AVOIR CONTRARIE
PREALABLEMENT
LE CHEF MUSCULAIRE
(Ici enlevé)
QUI LE RECOUVRAIT.
IL FAUT MASSER EN
VISUALISANT
AINSI

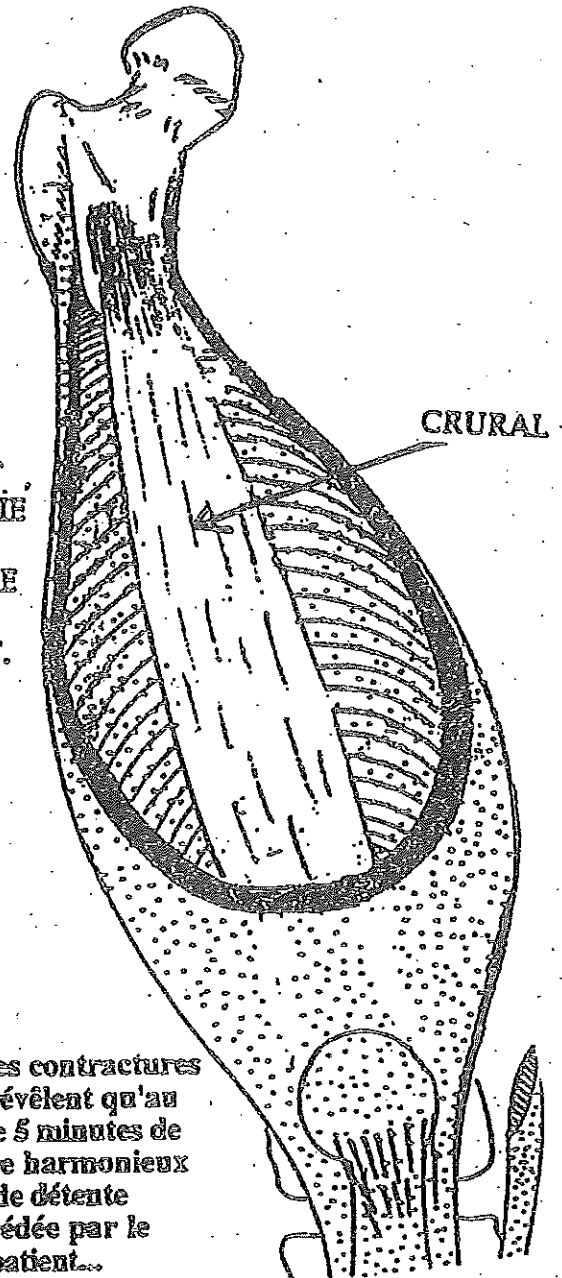

Certaines contractures
ne se révèlent qu'au
bout de 5 minutes de
massage harmonieux
et de détente
conçédée par le
patient...

APPROCHE DU QUADRICEPS

1er massage (occidental) sur la face antérieure de la cuisse

Notez la profondeur du crural dans la partie insérée directement sur l'os femur.

C'est le moment de concevoir l'incompétence qui prône des massages doux. Cet endroit doit être massé au prorata du poids du patient. A trente cinq kilos minimum pour une personne qui en pèse 70. En ces cas, le prospecteur de contracture se place à genoux au-dessus du patient. Tout cela en dehors des questions varices ou autres choses.

Mais c'est un geste. Un moniteur doit le démontrer. Feriez-vous du judo en ne l'apprenant que dans un livre ? C'est ma limite.

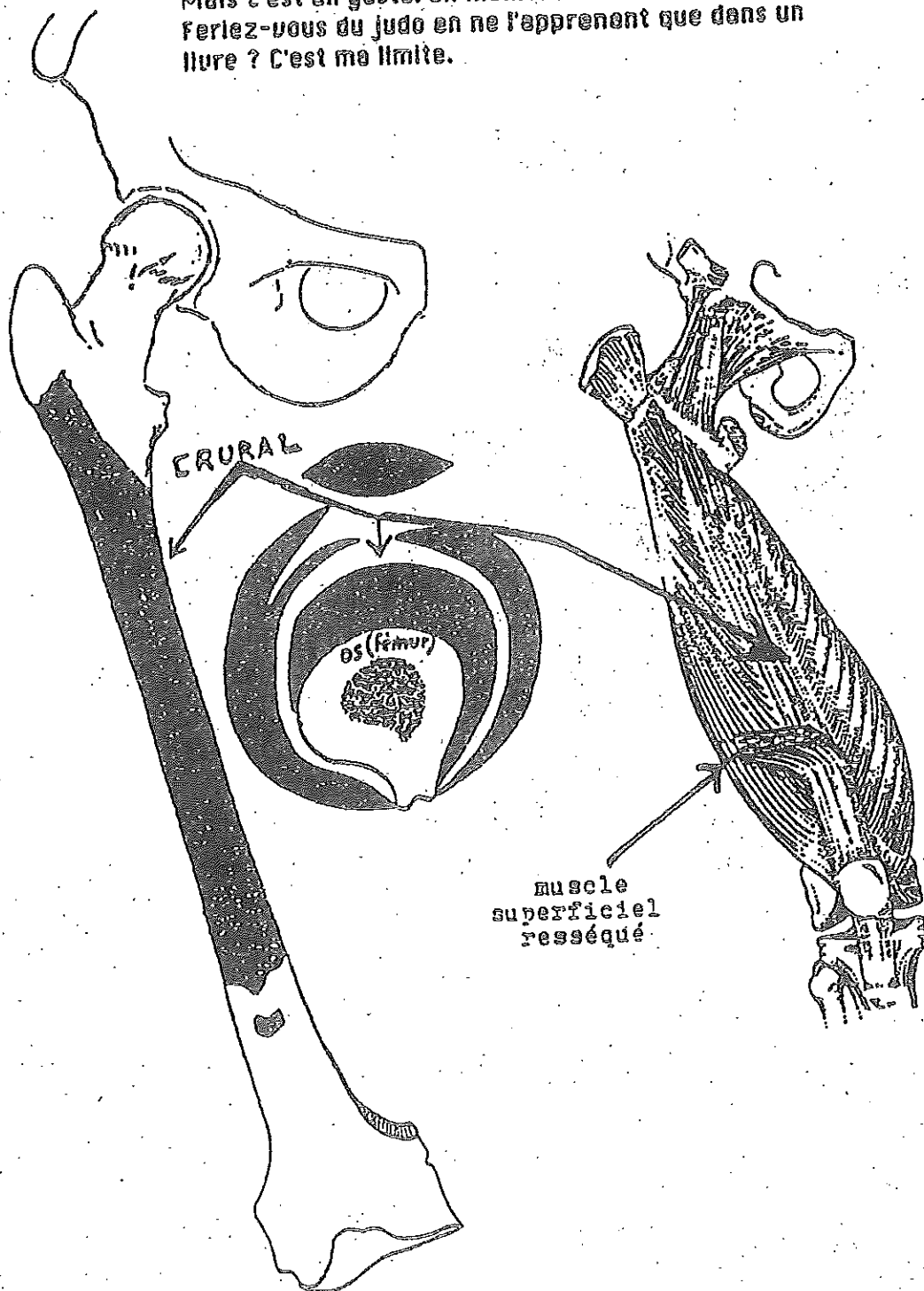

MASSAGE AU 2° PLAN DU MUSCLE QUATRE-CHEFS

En profondeur : le crural

Au début du massage, masser doucement en surface pour parvenir à identifier une contracture au niveau de l'insertion du crural, il ne faut pas avoir contrarié préalablement le chef musculaire (ici enlevé) qui le recouvrirait. Il faut masser en visualisant ainsi.

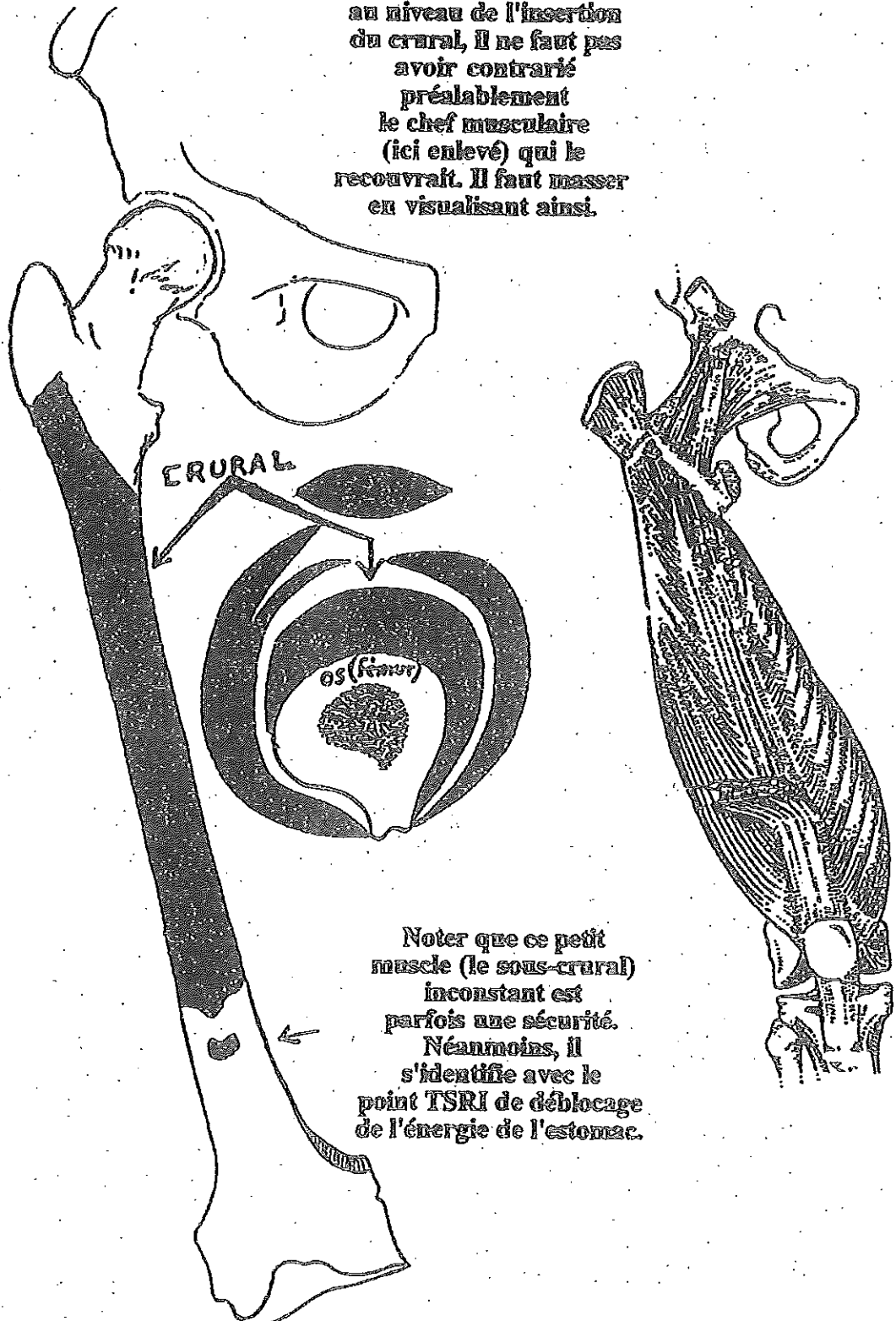

Noter que ce petit muscle (le sous-crural) inconstant est parfois une sécurité. Néanmoins, il s'identifie avec le point TSRI de déblocage de l'énergie de l'estomac.

IL FAUT MASSER AU DEBUT
 TRÈS DIPLOMATIQUEMENT
 CETTE PREMIERE COUCHE
 DE MUSCLE DONC PLUTOT
 DOUCEMENT. LORSQUE LLE
 S'EST LAISSÉE PENERER
 NE PLUS HESITER A
 ECRASER LA
 PROFONDEUR
 CONTRE L'OS.

POURQUOI MASSER FORT

Nous ne sommes pas sur le genou
 mais au-dessus du genou

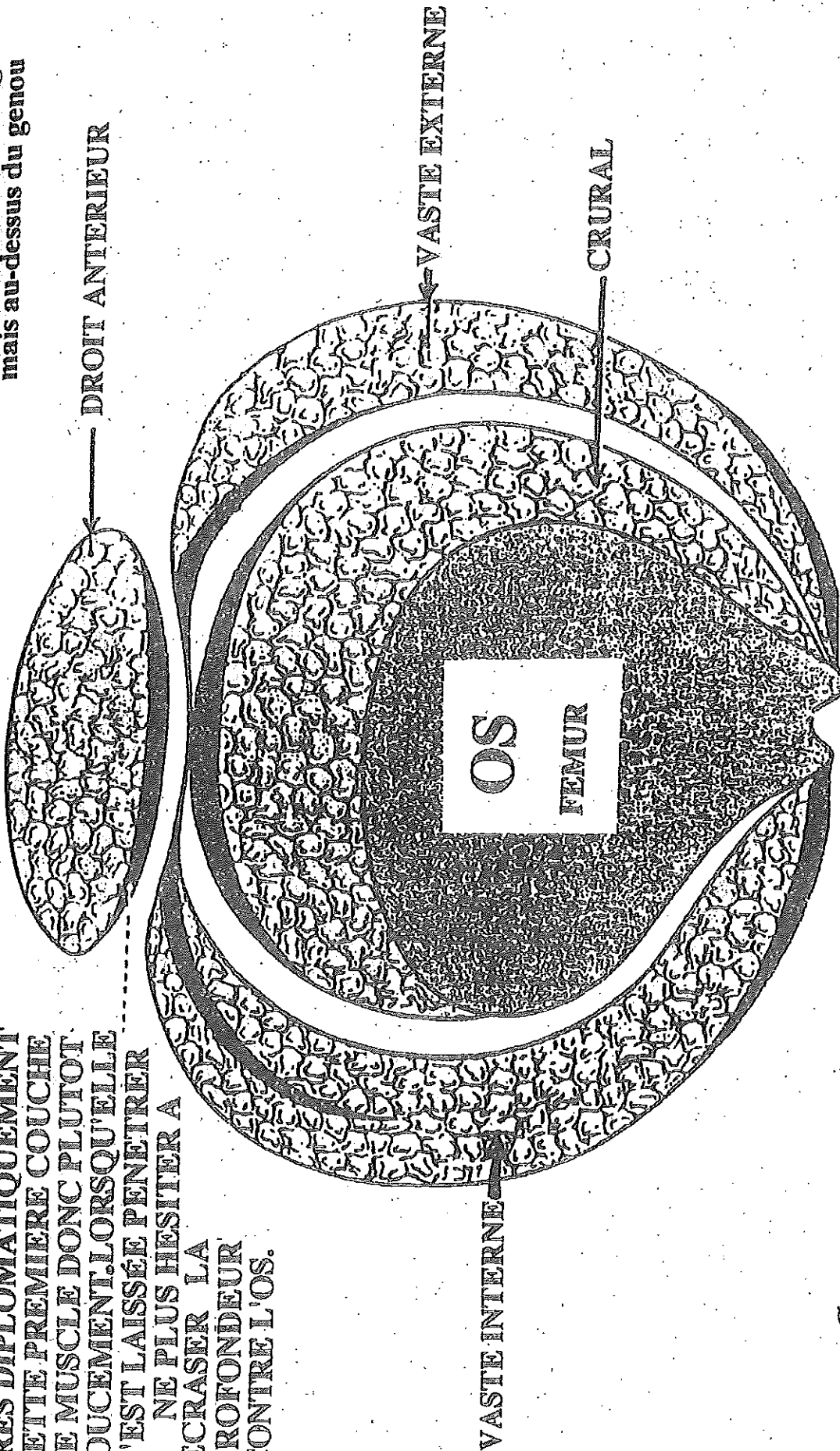

Coupe transversale du quadriceps crural. On est bien obligé, pour traiter les muscles afférents au genou, de les masser puissamment au prorata de leur puissance et des contractures, en les serrant, les écrasant (relativement) jusqu'à une certaine tolérance (10 à 20 % de la douleur), sans héroïsme de la part du malade. Que feraient sur ces plans profonds, superposés, des massages doux ?

ANATOMIE ET SENS DE LA PROFONDEUR

IL FAUT MASSER AU DEBUT
 TRÈS DÉPLIQUÉMENT
 CETTE PREMIÈRE COUCHE
 DE MUSCLE BANC PLATOT
 DOUCEMENT EN SUIVANT LA
 DIRECTION DE LA FIBRE
 NE PAS ESSAYER A
 ÉCRASER LA
 PROFONDEUR
 CONTRE L'OS.

POURQUOI MASSER FORT

Ne pas se précipiter sur le point
 mais attendre que le point

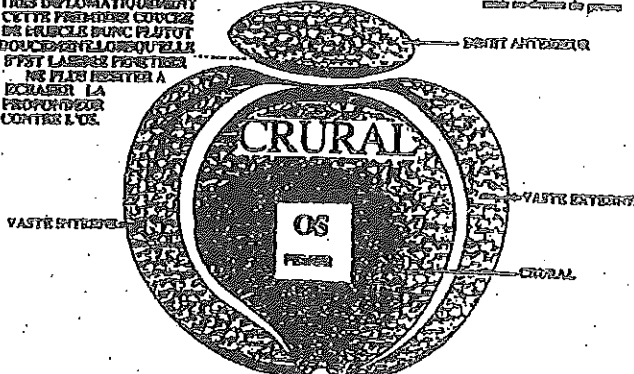

Cette coupe transversale de quadriceps crural. On se tient debout, pour sentir la pesanteur
 élastique en regard de la coupe, puis on se penche en avant de son poids et on
 comprime, en la relevant, les fibres (relativement) jusqu'à une certaine hauteur (10
 à 20 S de la distance), sans lâcher de la part du scapula. Que ferait sur ces plans
 profonds, séparés, des muscles dans ?

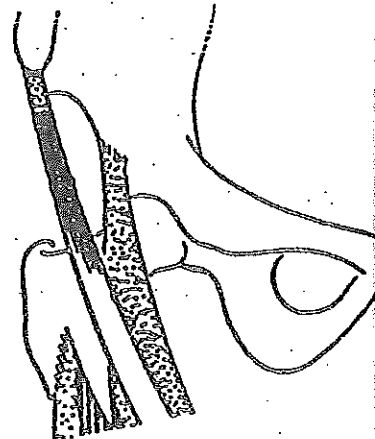

Ce chef musculaire
 superficiel a été ôté



POUR PARVENIR A
 IDENTIFIER UNE
 CONTRACTURE AU
 NIVEAU DE
 L'INSERTION DU
 CRURAL IL NE FAUT
 PAS AVOIR
 CONTRAIRE
 PRÉALABLEMENT
 LE CHEF MUSCULAIRE
 (Ici enlevé) QUI LE
 RECOUVRAIT.
 IL FAUT MASSER
 EN VISUALISANT AINSI.

Noter que ce petit
 muscle (le sous-
 crural) inconstant
 est parfois une
 sécurité.

Néanmoins, il
 s'identifie avec
 le point TSRI de
 déblocage de
 l'énergie de
 l'estomac. →

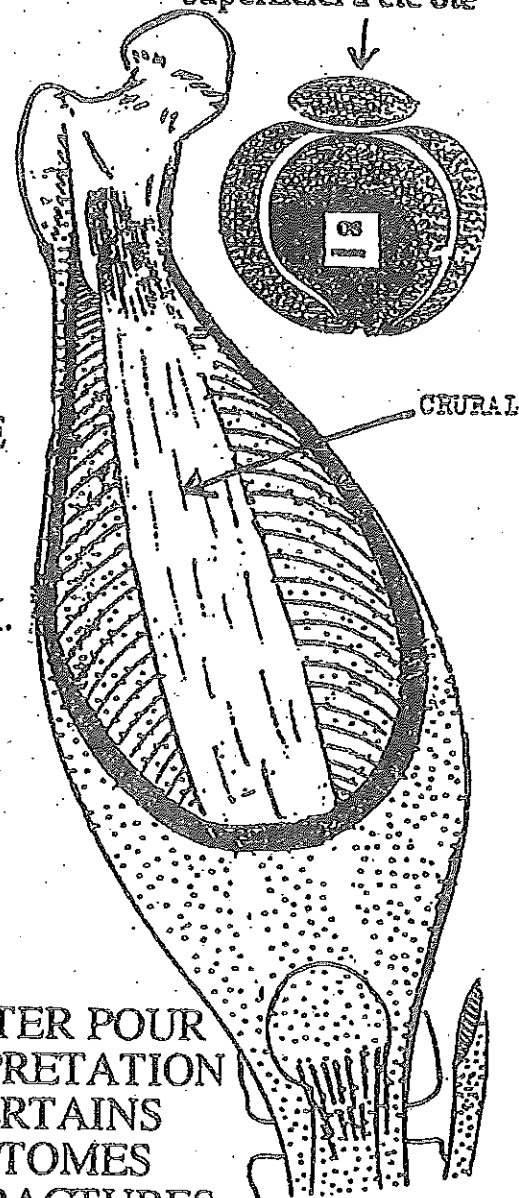

A MÉDITER POUR
 L'INTERPRÉTATION
 DE CERTAINS
 SYMPTÔMES
 APRÈS FRACTURES,
 PARTICULIÈREMENT
 ET LEUR DÉBLOCAGE PAR LES MÉRIDIENS
 STRICTEMENT MASSABLES T.M. (voir plus loin)

C H A P I T R E

8

1er massage : occidental

LE MASSAGE DE LA CUISSÉ ANTERIEURE

NOTIONS DE CONTRACTURES

ACTIONS SUR LES CONTRACTURES

PREMIER MASSAGE OCCIDENTAL

Le massage du quadriceps - en même temps recherche des points ou zone douloureuse, contractures - s'effectue placé à genoux au-dessus du malade. Le soigneur est presque "à quatre pattes". Dans cette position d'ailleurs, il illustre pleinement l'aphorisme qui suggérerait que savoir soigner les autres est prouver savoir se protéger soi-même. N'oublions pas que la prière des musulmans 5 fois par jour en position foetale, les rend moins sensibles aux lombagos.

C'est d'ailleurs sur cette suggestion du Dr. de Sambucy que j'ai élaboré la posture d'élongation plus spécifiquement lombaire de remise en place des nucleus, ces roulements à billes qui permettent la latéralité des gestes et dont le déplacement à l'intérieur du disque est si menaçant.

Toute main dans son approche spontanée relève d'un instinct spécifique situé dans la mouvance du mot maternellement. Elle doit être respectée.

Mais pour masser à 30 Kgs des muscles très résistants, il est recommandable de masser plutôt avec le talon de la main, en laissant les doigts libres de pression. La prospection, le doigté, le contact, la relation amicale seront ainsi respectés, autant que l'efficacité de ce massage obligatoirement puissant.

Premier Massage Occidental

Sur la partie antérieure de la cuisse.

C'est le quadriceps qui fait la contention du genou. Qu'il soit élongué, raccourci, desséché, détendu, fondu, il est bon de croire à l'engagement de sa vie et de le masser. Ceci l'irrigue et le nourrit. Pieuse conviction que je défends et prouve. Se mettre à genou au-dessus du genou puis tourner toute la jambe en dedans se démontre.

J'avais en 1971, pour un Congrès au Val de Grâce à Paris, repéré trois pages de contractures musculaires et ajusté une interprétation d'après les exemples trouvés et non pas par mon imagination.

En fait, en ce qui concerne le genou, ce qui importe pour le nouveau venu au métier, c'est de travailler tout de suite cette longue compétence.

En réalité, les points de contractures, qu'ils soient d'élongation ou de contraction, de vide ou de plénitude sont DOULOUREUX. On les identifie en massant profondément (mais respectueusement) contre la pièce dure du fémur et en tournant la jambe d'une certaine façon. Les enlever est élémentaire. Remettre un genou en place sans avoir ôté les haubans intempestifs qui répartissent inégalement les charges, est se promettre de revoir le malade. Donc, simplifions, n'interprétons que dans ce livre pour les anciens ou les professionnels.

Les points douloureux ne partent pas tout de suite, le message du message parvient trois jours après. Quelques minutes de travail suffisent, un peu au-dessus du seuil de la douleur, 10 % mais pas au-delà de ce que le malade peut supporter ou plutôt ses muscles qui "fuient" ou se rétractent, ne se donnant plus dès que la douleur est trop grande. Il faut l'assentiment du malade et celui des muscles.

POSITION COUCHEE DU PATIENT

On ne peut détendre quelqu'un qui a soif, faim, quelque envie urgente ou sa voiture mal rangée, son disque oublié l'heure passée, ou qui soit sous l'influence de l'alcool, café, ou quelque drogue stimulante. C'est l'aspect PSY. Mais, de même, une jambe qui tourne sous une contracture fessière, un bras contracté, une nuque trop raide, un dos sensible, doivent être bien calés, posés à l'état de repos absolu, avantageux.

On ne dispose jamais un patient à plat dos. Relever les genoux délasse les vertèbres lombaires. De même, la nuque n'est jamais à la renverse, mais plutôt un peu double menton. Les coussins sous les genoux : l'un dessous est dur, l'autre est mou et conique afin de ne pas reproduire une pression sur le mollet, ambiance calme pas forcément silencieuse, lumière douce pour le massage. N'émousser pas la gymnastique. Des huiles neutres paraffine avec quelques gouttes d'essence de lavande (antibiotique) et de safran (antimycose).

On dispose sous le malade un coussin assez ferme. Un peignoir, celui du malade. Pas de bandes que tout le monde reprend. Eviter de faire prendre des douches après le massage pendant 24 à 27 heures. Certains réajustements d'énergie demandent 24 heures avant que d'arriver en totalité.

Après le massage, pas trop de café. Pas d'alcool. Manger ne m'inquiète pas. Ne pas faire l'amour si l'on s'est occupé de méridiens merveilleux (du psychisme) Mais en règle générale, jamais après le massage (pendant 24 heures).

La première notion de psychologie en rapport avec l'attitude du corps et le corps lui-même (et qui est tout l'objet de ce livre) est de remarquer qu'en cette position, le front "s'ouvre". Il faut pouvoir l'écrire tel quel, mais surtout être sensiblement attentif pour chercher à voir et croire à de telles modifications. C'est mon école...



COMMENCER LE TRAITEMENT

POSITION IDEALE

MASSER DEJA LE VENTRE : FAIRE SE POSER
LE PATIENT

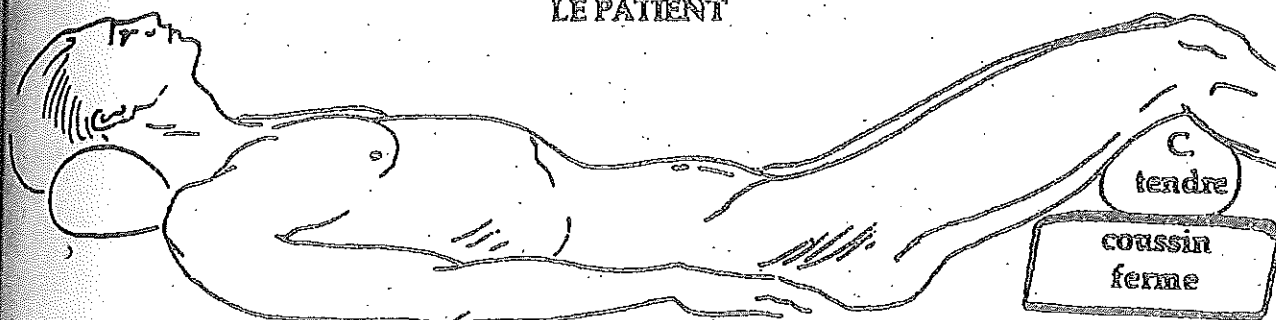

PARFOIS C'EST LE
CONTRAIRE QUI SE PRODUIT

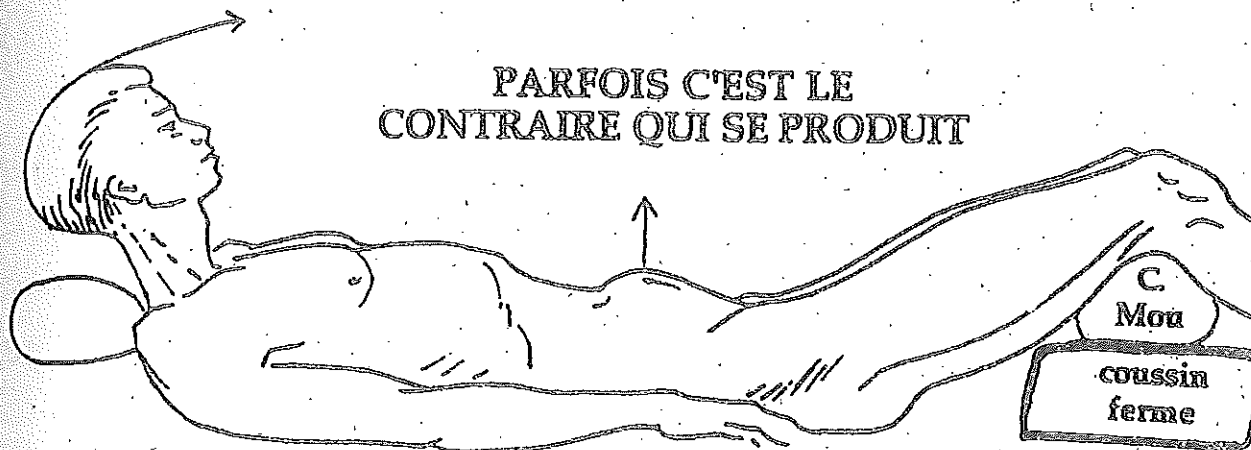

**ATTENTION : EN FAISANT LES MOXAS
BIEN APPLIQUER LA MAIN QUI TIENT LE MOXA
DEPENDANTE DE LA PEAU ET DU MOUVEMENT
DU VENTRE DU PATIENT.**

**IL EST IMPOSSIBLE DE LEVER LA TETE SANS CONTRACTER LE
GRAND DROIT AU-DESSOUS DU NOMBRIL**

**ON NE PEUT DETENDRE QUELQU'UN QUI A FAIM OU SOIF - ou
toute autre envie - OU SA VOITURE EN DOUBLE. ON NE GRONDE
PAS UN DEPRIME EN RETARD. PAS D'OPINION POLITIQUE
CONTRE. MEME PAS D'OPTION. AU DEBUT,
IMPATIENTER C'EST LANCER UNE ENERGIE DEFENSIVE : UN
PATIENT LANCERA GRACE A VOUS SES ENERGIES PROPRES. LE
DUBITATIF, L'INCREDULE, LE MEPRISANT, DOIVENT ETRE
CONQUIS. MIEUX : SEDUITS. AUTREMENT LE MASSAGE RAJOUTE
UNE AGRESSION ET TOURNE MAL.**

CONTRACTURES

Le psychiatre américain Alexander Lowen suggère que certaines contractions musculaires représentent des frustrations psychiques. Il n'a pas de topographie à proposer. L'acupuncture propose des points indiqués comme "la strémité" dont on dispose (non douloureux alors) ou qui se trouvent troublés, auquel cas : doalcar. Mais les douleurs orthopédiques ne créent-elles pas des conditionnements dans des zones de projections psychiques ?

Les 12 signes pathognomoniques mettant en relativité les atteintes du corps et de l'esprit, ne sont-ils pas un monument de la relation psycho-corporelle ? Ne faudrait-il pas être attentif au résumé de 5000 ans d'observations et d'archives chinoises ?

Il y a 35 ans, les gens n'avaient pas les douleurs en aussi grand nombre que la statistique actuelle le démontre... Et ces dos que nous soignons alors, avaient plus de 33 ans. De nos jours, la race s'est allongée, les déviations répercutant sur des segments plus longs.

A observer : vous soignez d'abord les dos. Dix ans après, les mêmes reviennent pour des dépressions. Alors ? Sophistication des moyens de culture : manque d'oligo-éléments. Ecologistes, pensez à la jachère...

N'ayez pas l'ambition d'enlever les contractures le jour même. Ce sont des mémorisations, leur défense est placée dans le temps. Deux ou trois jours après le massage, - si vous avez su faire accepter une certaine pression, atteignant la douleur mais avec l'accord du malade et l'assentiment du monde (qu'il ne faut pas faire rouler car la contracture expose à ce genre d'incident) - il y aura une amélioration.

Réfléchissons : une crampe a un circuit cérébral : en effet, le muscle échappe à la volonté, il y a déconnection. Une contracture tient un peu de cette définition, mais dans un temps plus loin, et l'origine diffère.

MUSCLE ET FIBRE

NORMAL

TROP

PAS
ASSEZ

L'IDEE

reçue

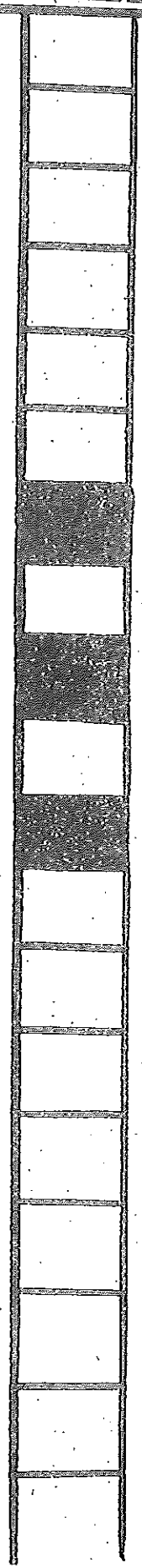
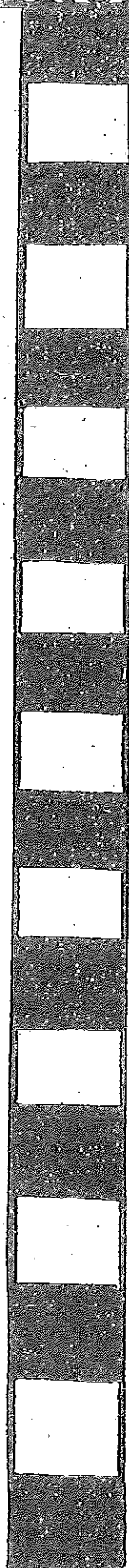
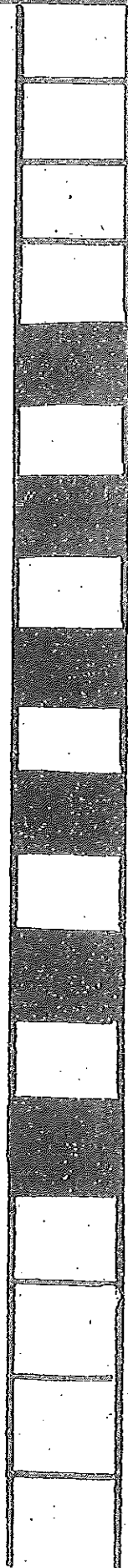
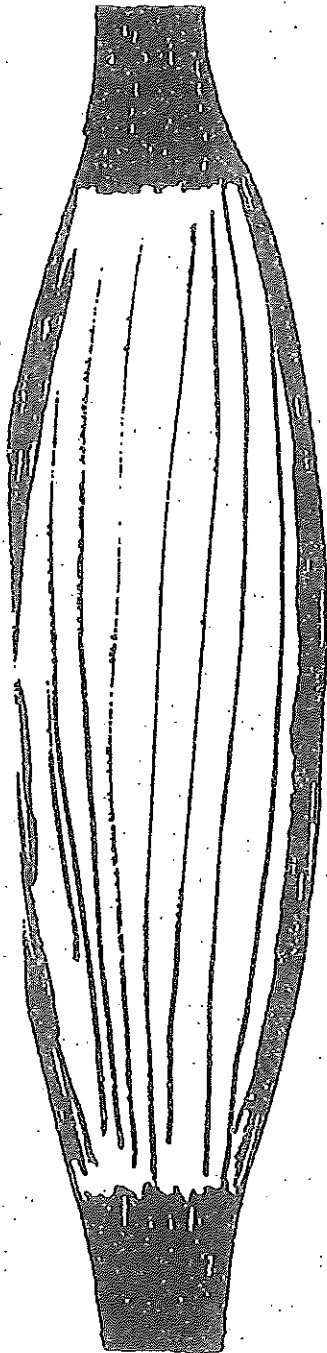

ESSAI DE DEFINITION D'UNE CONTRACTURE

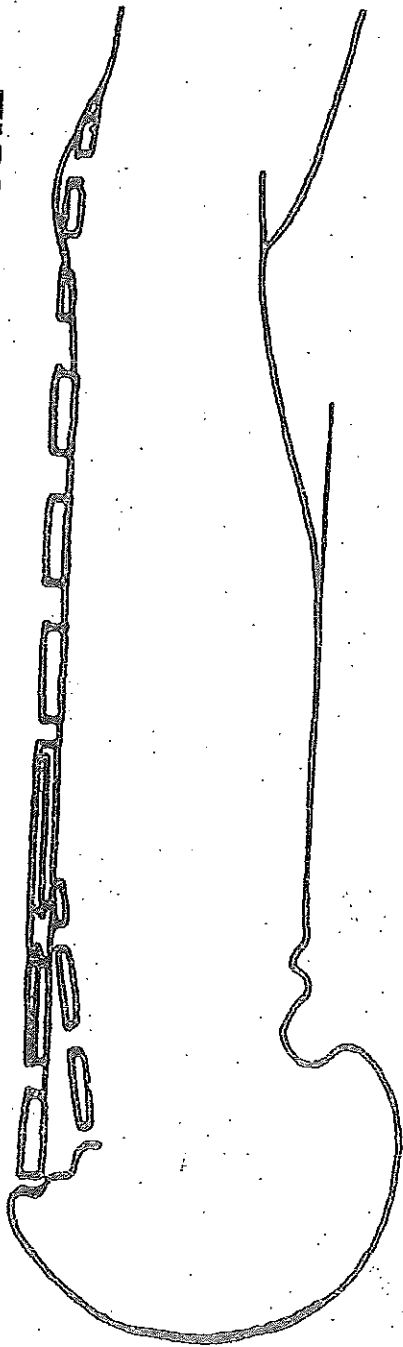

Un muscle est fait pour rapprocher deux os auxquels il s'attache. L'idée reçue est que le muscle est constitué, au centre, d'un corps charnu, et aux deux extrémités, d'un tendon. Mais les fibres de ce tendon sont les mêmes que celles de la partie charnue, simplement que chacun de ces petits câbles présente au centre, dans la partie charnue, une alternance régulière de petites loges, les unes remplies de liquides parmi lesquels du sang, et les autres quasi vides, beaucoup moins élastiques.

Au milieu du muscle, l'alternance est régulière. Mais dès qu'on s'approche des extrémités, il n'y a plus que des loges claires. Le muscle perd là sa souplesse : on appelle cette partie : LE TENDON. La partie médiane du muscle exige d'être perpétuellement entretenue, c'est l'explication de l'entraînement. Venant à trop travailler, la partie charnue du muscle, peut gagner sur le tendon jusqu'à la désinsertion, la rupture ou l'irritation des gaines qui l'entourent. Mais sans effort ou avec une nutrition mal orientée, les tendons gagnent sur le muscle, qui, devenu trop raide, peut se rompre. L'exemple le plus criant est celui du tendon long du biceps qui peut se calcifier (visiblement à la radiographie).

Mais les muscles ne sont pas aussi simples, et à certaines vibrations, souffrances ou attritions par un choc, ils se défendent et entreprennent un parcours situé entre élongation, contracture et relative calcification, peu visible encore, mais palpable. En ce qui concerne le quadriceps crural, les quatre chefs de ce muscle, présentent bien des adaptations aventureuses. Il faut détecter par la pression les douleurs.

VISUALISER REPETITIVEMENT

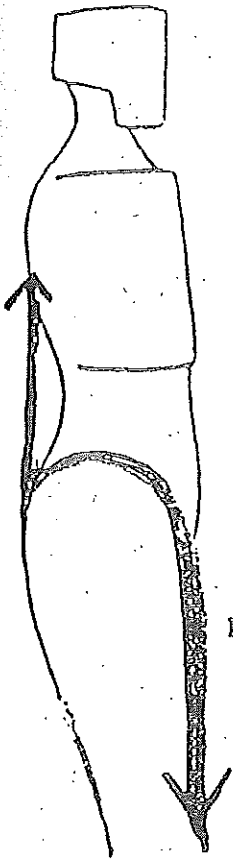

CECI EST
UN COUPLE
HYPERTROPHIE
CONTRACTURE

SI, A
L'ORIGINE D' UN
GENOU VOUS
AVEZ TROUVE
CELA, VOUS
SERIEZ BIENVENU
DE TRAITER
AUSSI ET
D'ABORD
LE
DOS

EN FAIT
IL FAUT
TOUJOURS
LE FAIRE



EN CE CAS
LA DEMUSCULATION
DU VENTRE (C'est le
ventre qui tient le dos)
PEUT, EN BASCULANT
LES LOMBAIRES, AVOIR
RETRACTE, CONTRACTE,
ELONGUE LE CRURAL QUI, A
L'INSERTION INFERIEURE,
N'A PLUS ASSUME LA
TOTALE CONTENTION DU
GENOU.
BIEN QUE L'ACCIDENT
A TRES BIEN PU SE
PRESENTER PAR UN
AUTRE BIAIS : IL Y AVAIT
FAIBLESSE.

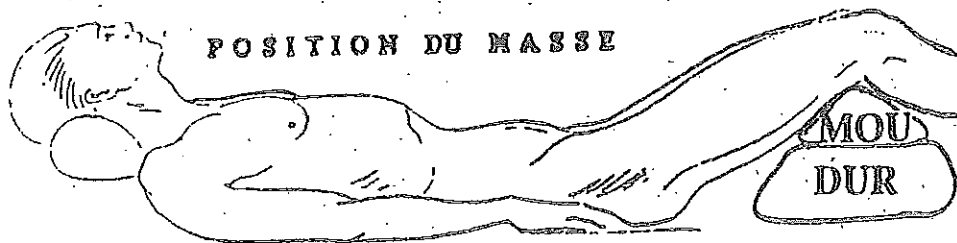

ORIGINE OU
RESULTANTE
CE GENOU EST
AUTANT UN DOS
QU'UN GENOU.

EN
REEDUCATION
ET MASSAGES (CES
REASSOUPPLISSEMENTS)
ON IMPLIQUERA
CES 2 DONNEES

RACCOURCISSEMENT
ET BASCULE
DU BASSIN EN AVANT

COUTURIER ? OUI !

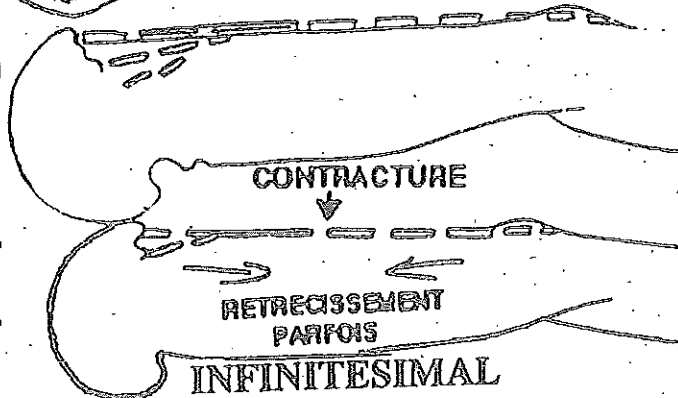
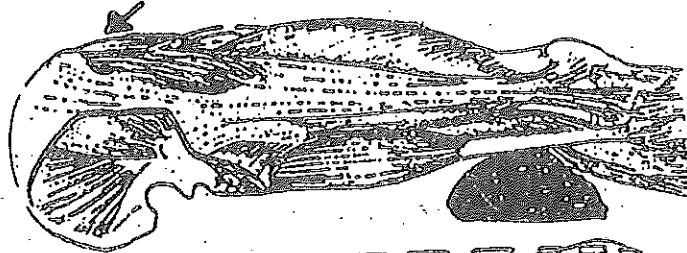

CONTRACTURES

Différents aspects des contractures rencontrées et
essai d'interprétation.

Cette interprétation reste secondaire; l'essentiel est de les percevoir et de les poncer sans ambitionner de les retirer le jour même ou sur le moment. Le message-massage parvient quelques jours plus tard mais ne marque pas encore de résultats entiers.

J'ai mis douze ans pour me faire une main capable de révéler ces points douloureux. Le don ? En fait, peu à peu, je me suis aperçu que ces contractures étaient à pressentir, car elles étaient des réponses à la gravité, laquelle est mathématique pure.

Il suffit donc de placer habilement la jambe pour que des lignes de force apparaissent parmi les muscles. On n'entre pas dans la pratique en lisant seulement.

Mais n'importe qui peut le faire quand on lui démontre les prises.

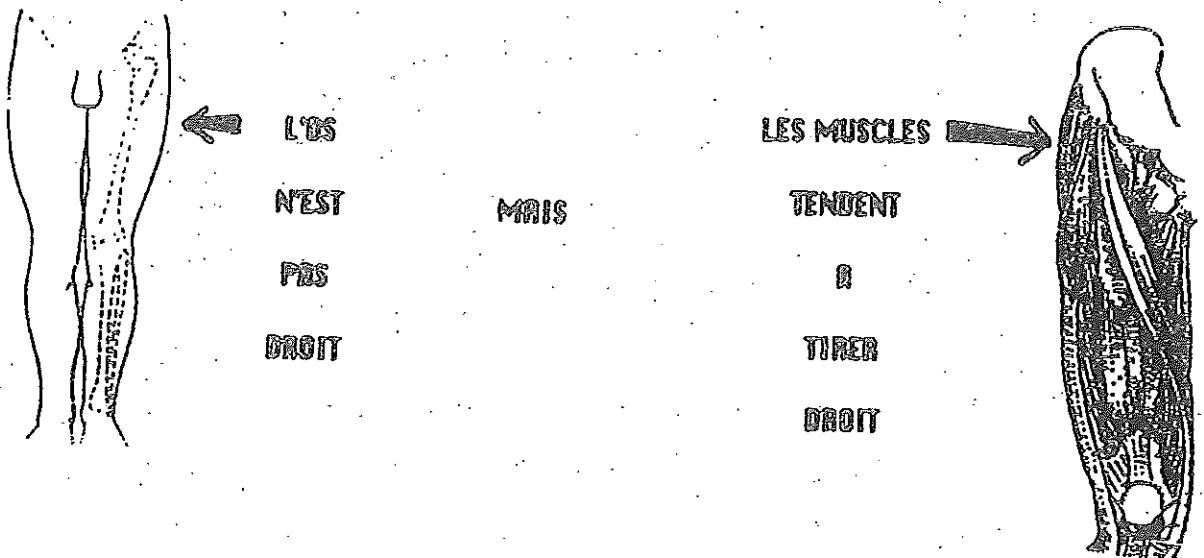

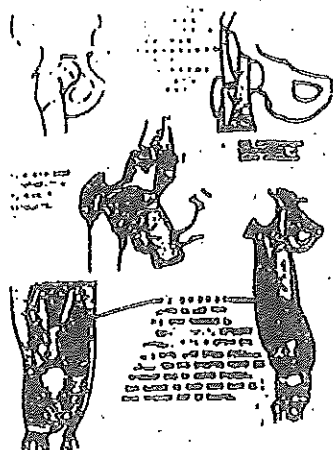

Il faudra rechercher ces POINTS D'INSERTION éloignés du genou, mais qui ont affaire à lui, puisque ce sont les départs de ces muscles-là qui parviennent en bas, jusqu'au genou.

Employons l'image de cordons ou ficelles dont l'attache supérieure se trouve à ces points de relief osseux, naturellement délicats, presque douloureux au toucher, même chez quelqu'un qui ne présente rien de pathologique.

Il faudra donc évacuer la douleur, sonder avec précautions ces points dans des zones guère massables, inhiber, proposer, mais écouter la réaction de chaque patient et la moduler pour chacun.

Mais on pourra tendre la ficelle après le massage puissant du quadriceps globalement antérieur (ceci se démontre mieux qu'il ne s'écrit).

Tendre la ficelle, ce sera repousser la pointe accessible de l'os de la hanche à l'endroit de l'insertion du muscle couturier, dont l'étrange spirale répond à un mouvement dans l'espace, restreint peut-être, mais encore relatif au genou.

On peut appuyer fort d'une main sur cette pointe osseuse appelée EIAS (épine illiaque antéro-supérieure), et, de l'autre, maintenir la rotule.

MAIS IL FAUT LE FAIRE SEULEMENT QUAND LE MASSAGE PUISSANT DE TOUT LE MUSCLE A ETE EFFECTUE.

POSITION DE LA CUISSE POUR REVELER LES POINTS DOULOUREUX

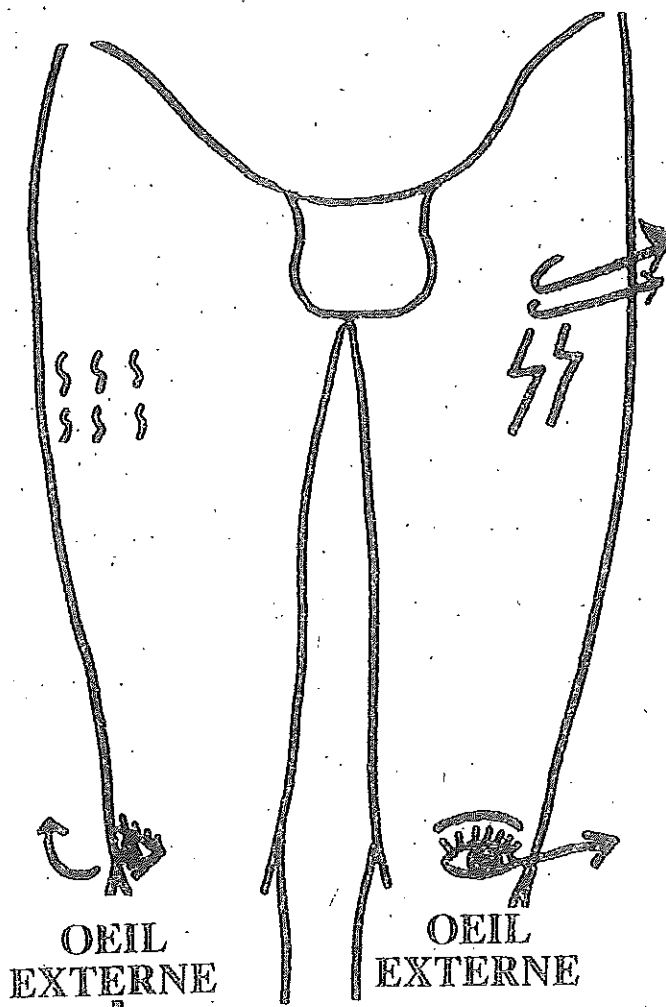

TROP SOUVENT,
LE MALADE POSÉ
SUR LA TABLE
PRESENTE LES GENOUX
"QUI REGARDENT
A L'EXTERIEUR"
L'ORIGINE EST A LA
CONTRACTURE
DE
L'OBTURATEUR

Entre ces genoux dont l'oeil externe
de la rotule regarde dehors,
le genou normal et le genou
déviant dans un strabisme
convergent, il faut saisir l'instant
dans l'espace.

On retournera la cuisse, provoquant
ce strabisme convergent, donc
rotule "regardant" à l'intérieur, afin
de lutter avec les muscles
antagonistes de la fesse que la
douleur rétracte
insidieusement et à l'insu du
malade lui-même.....

A genoux sur la table, le guérisseur
coince le pied du patient entre ses
propres pieds. Il ne traite donc, en
cet établi qu'une seule jambe à la fois.
C'est ainsi que des contractures dont
la subtilité a nécessité dans mon cas
12 ans de recherche obscure
apparaissent immédiatement
à votre main car leur étendue

EST PROBANTE ET SOUVENT LARGE

IL FAUT
RETOURNER
LA CUISSE
EN
DEDANS

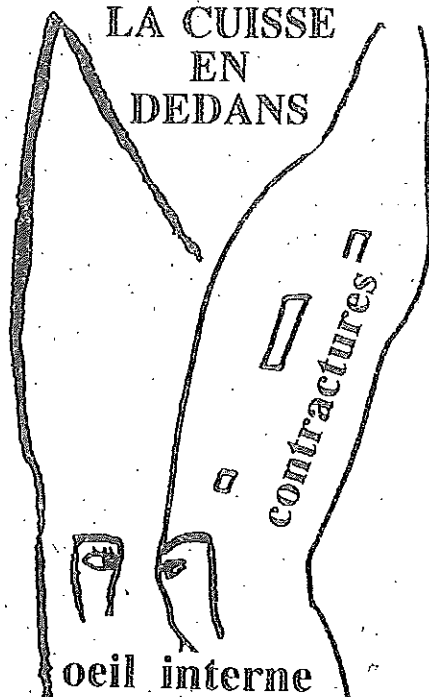

MANOEUVRE

Symétrique ou non la contracture est un raccourcissement du muscle lequel est chargé de rapprocher deux os.

Après massage de la contracture il est bon d'appuyer sur l'épine iliaque antérieure et inférieure globalement dans un geste doux et repousser très légèrement la rotule vers le bas :

- vers le haut les épines
- vers le bas la rotule.
- Des deux côtés du bassin tout comme sur les

deux rotules.

- Après massage
- Mouvement léger donc acte.

Plutôt acte que manoeuvre. C'est aussi pour faire prendre conscience au malade de la façon dont il est constitué.

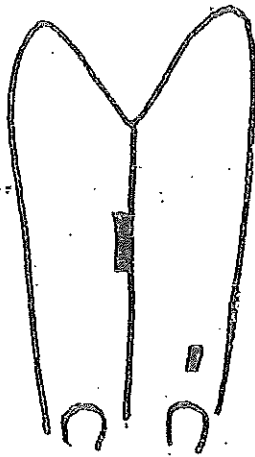

CONTRACTURES

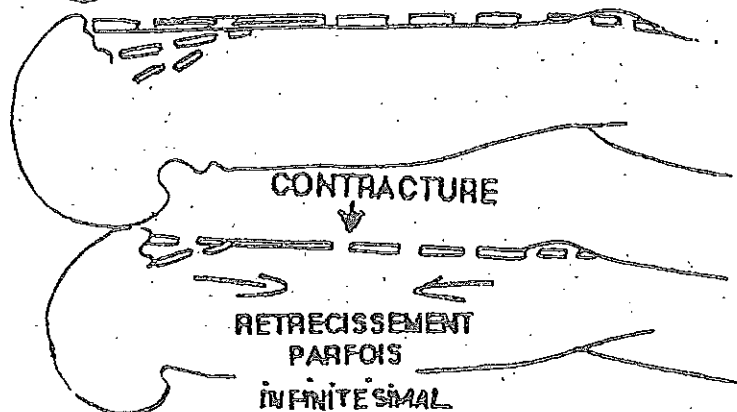
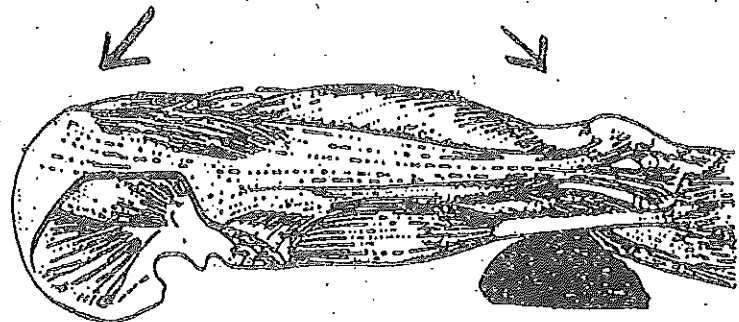
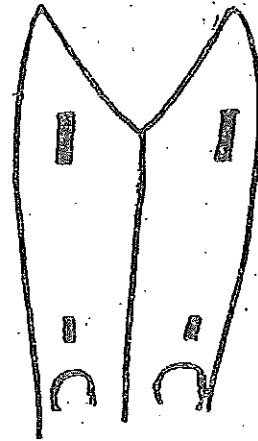

RACCOURCISSEMENT
ET BASCULE DU
BASSIN EN AVANT

Disque
5ème
LOMBAIRE

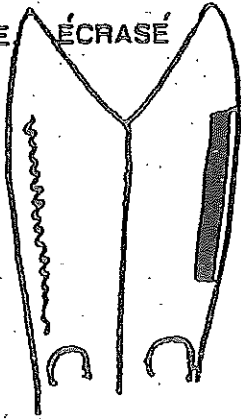

CONTRACTURES

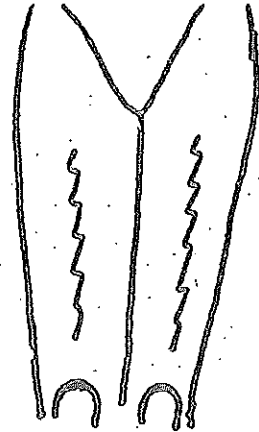

ESCRIME
LA PROMESSE D'UN
CHAMPION EN 5 ANS;
APRES 27 ANS

JARDINIER ÉLONGATION
PERMANENTE POSITION A GENOUX
JAILLISSEMENT (Rare) MENISQUE
EXTERNE D'ABORD.

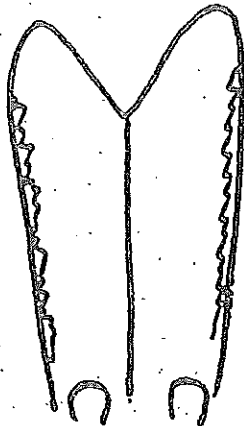

YOGA DES EUROPEENS
ÉLONGATION DES VASTES
ÉVASEMENT BASSIN MOINS
DANGEREUX SI BILATERAL

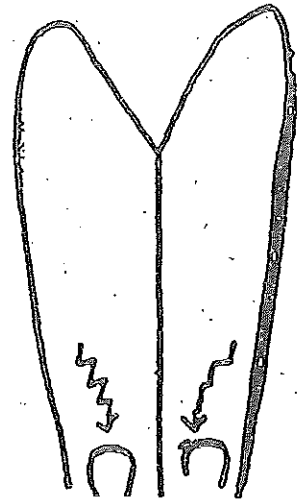

STRICTS DESCENDEURS
DE MONTAGNE; PARACHUTISTES
SANS PREPARATION. JUDOKAS

DOULEUR

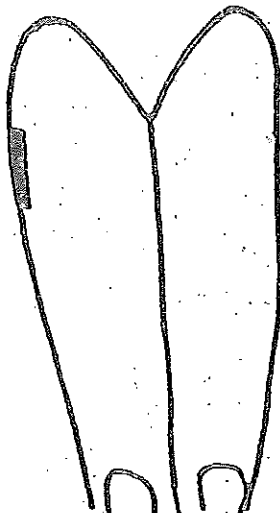

SCIATIQUE

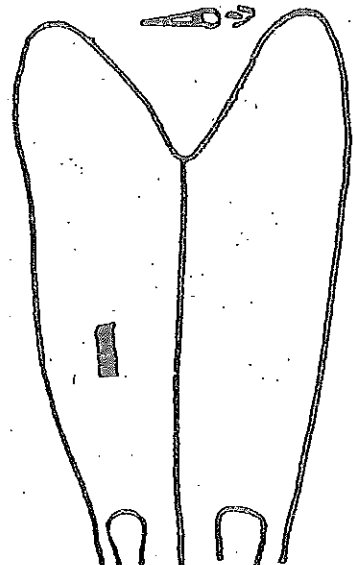

JAMBE
+
LONGUE

MAUVAIS CAVALIER OU DEBUTANT
SE RETENANT TROP PAR LES
ADDUCTEURS.

SCIATIQUE BANALE
COMPENSATION GAUCHE-DROIT

CONTRACTURES

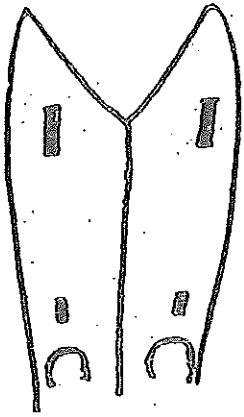

FAIBLESSE GENOU
FAIBLESSE LOMBAIRE

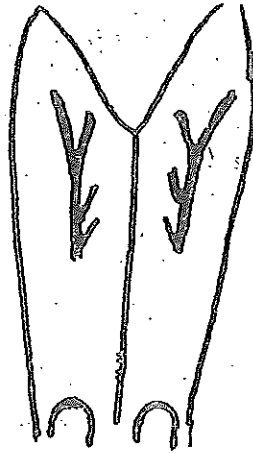

CRURITE

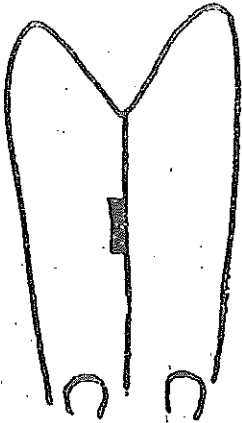

CREER ICI PETITE
DOULEUR PAR
MASSAGE DUR
SOULAGE LA
FOURCHE QUAND
ON A COMPRIS QUE
LES ADDUCTEURS
DES DEUX JAMBES
ASSOCIEES SONT
UNE PINCE.
LES CAVALIERS
LE SAVENT.

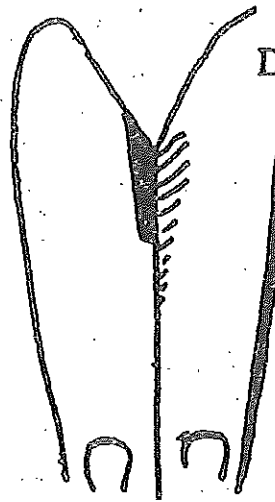

JAMBE
DOULOUREUSE
ARTHROSE
DE
HANCHE

OBTURATION MERIDIEN DU REIN
PROSTATE GYNECOLOGIE
COLIBACILLE

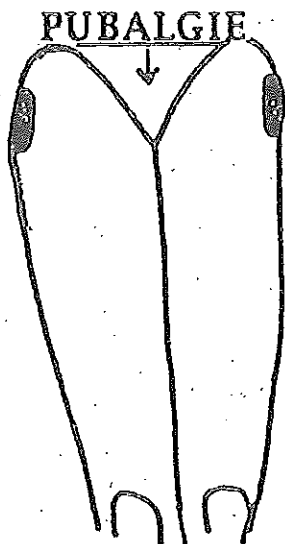

PUBALGIE

RACCOUR-
CISSEMENT

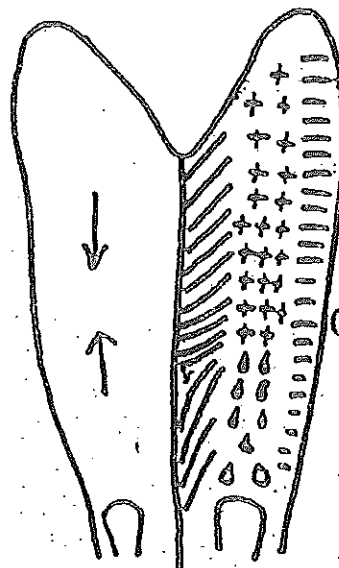

ELON-
GATION

PROFESSIONNELS CYCLISTES

HEMIPLÉGIE :
PARADOXE DES
CONTRACTURES.

CONTRACTURES

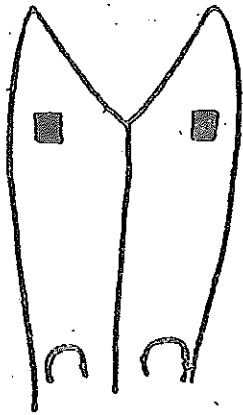

BILATERALES PLUTOT HAUTES
 FATIGUE BASSIN : BEANCE PUBIS
 SURCHARGES LOMBAIRES HAUTES
 FESSIERS TROP PUISSANTS
 DOULEURS OBTURATEUR
 ET PYRAMIDAL

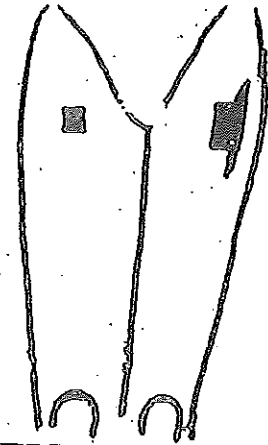

DIFFERENTES : ESQUISSE
 D'AFFECTION SACRO-ILIAQUE
 UNILATERALE

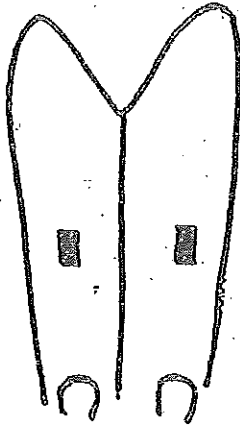

MILIEU DE LA CUISSE
 LORDOSE EXAGEREE
 LEVEUR DE POIDS

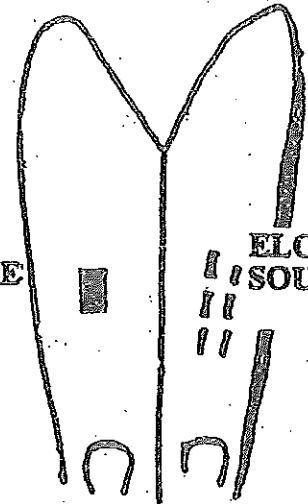

DOULEUR
 CONTRACTURE
 PLENITUDE

ELONGATION
 SOUFFRANCE
 VIDE

DANSEURS TENNISMEN
 SAUTEURS : JAMBE D'APPEL
 2 FORMES DE DOULEURS

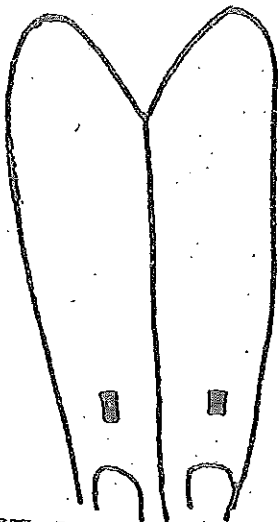

SKL. LOCALISATION D'UNE
 FONCTION MECONNUE :
 LA SUSPENSION.

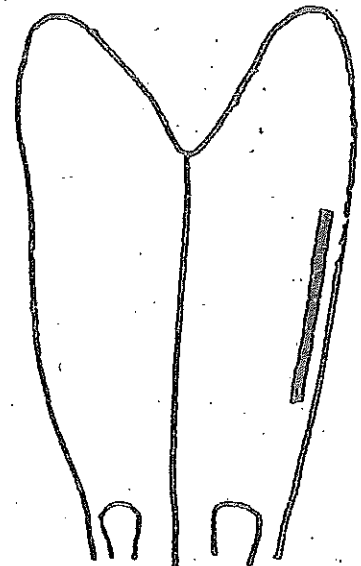

SAUT DE HAIE : 10 ANS
 AVANT SACRO-ILIAQUE ET PROBLEME
 MERIDIEN VESICULE

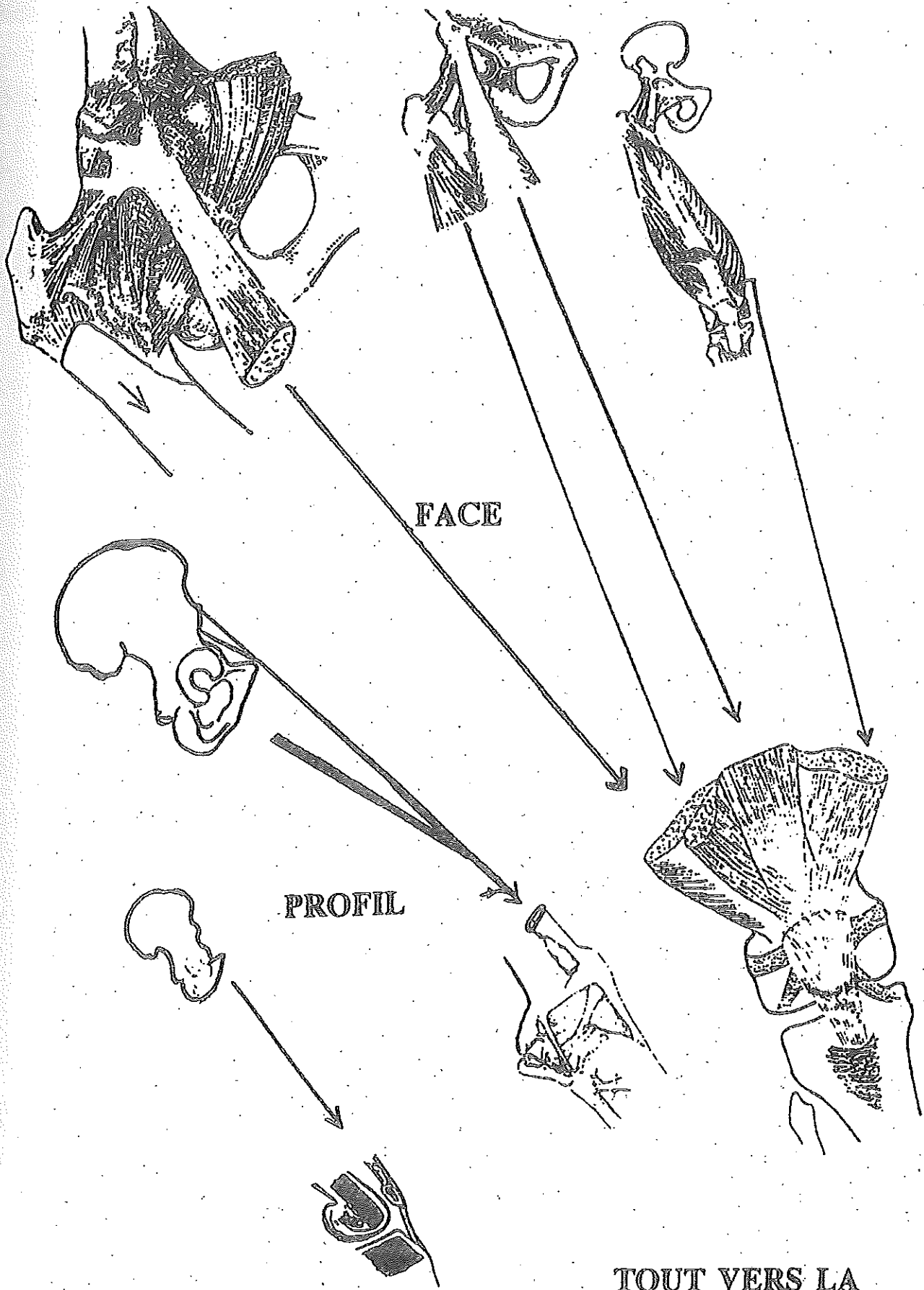

FACE

PROFIL

TOUT VERS LA
ROTULE

BOIS FEU TERRE METALEA

CIEL

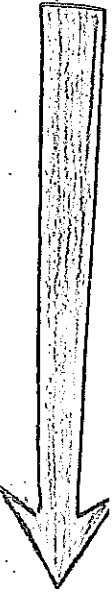
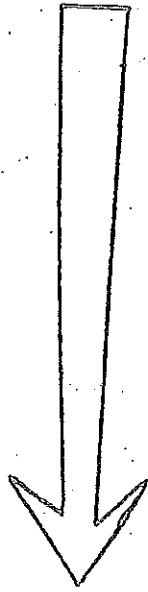
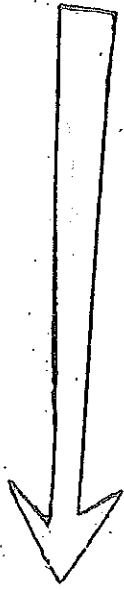

HOMME

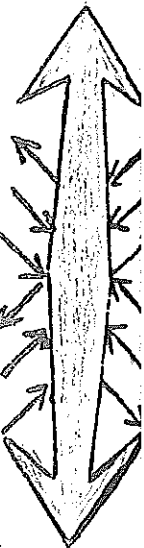
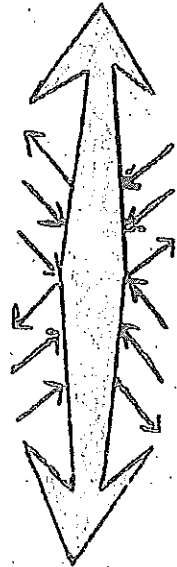
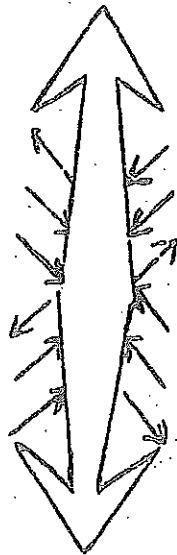
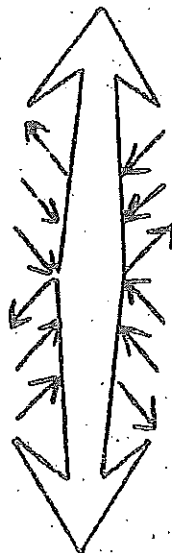

TERRE

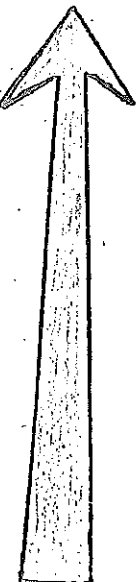
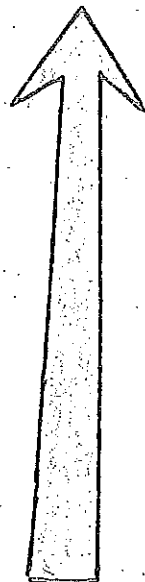
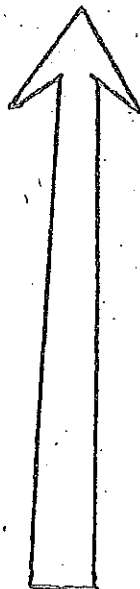
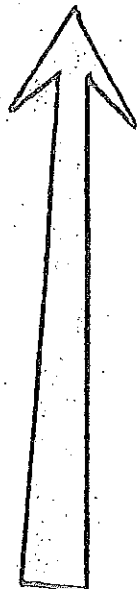

CHAPITRE

9

ACUPUNCTURE BASALE

- Les 5 éléments
- Les correspondances
- Les points froids sur le genou
- l'action de la saveur piquante sur le rein.

CIEL

MYSTERE

ESPRIT

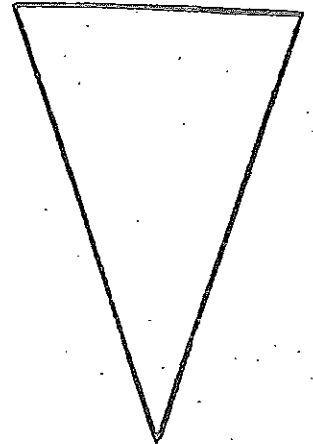
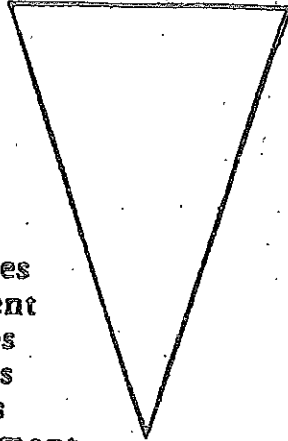
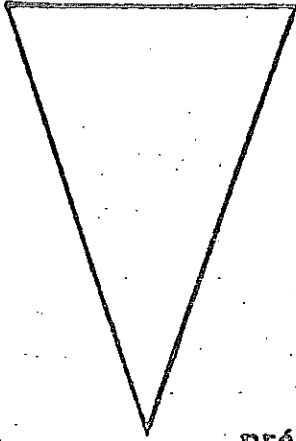

Ces 3 pages
représentent
les mêmes
influences
localisées
préférentiellement
sur les 3 étages
du corps
humain.

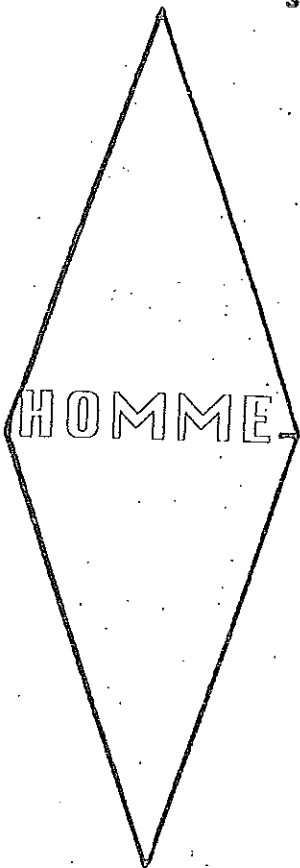

HOMME



CONNAISSANCE

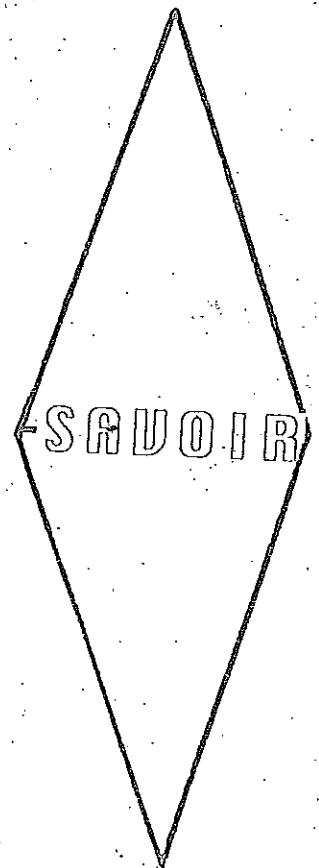

SAVOIR

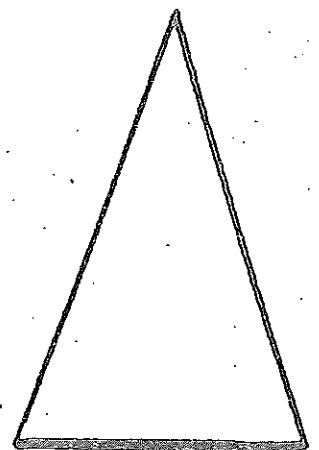
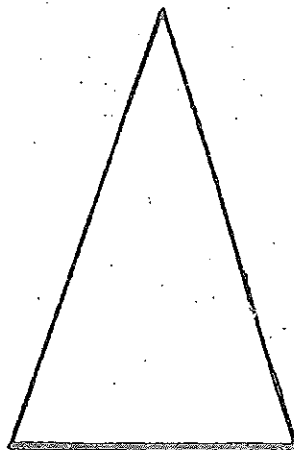
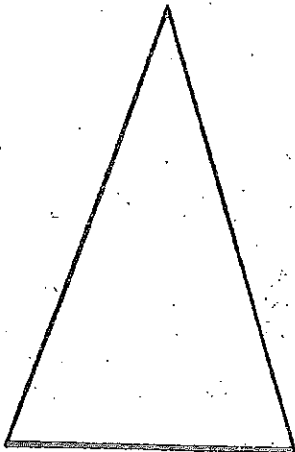

TERRE

METAMORPHOSE

5

SAVEURS

LES 5 ELEMENTS

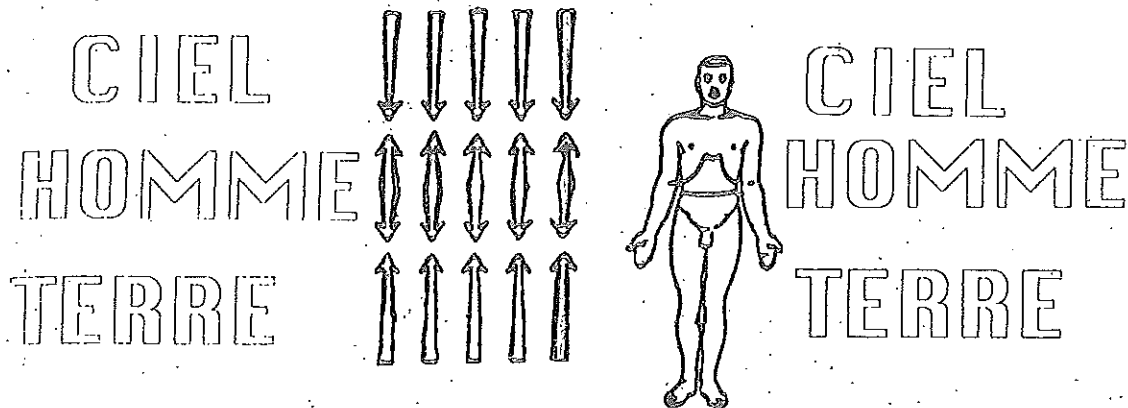

Du Ciel et de la Terre montent ou descendent 5 obédiences qui baignent l'homme de leur énergie, tandis qu'il y envoie lui-même ces énergies en concordance harmonieuse. Il se nourrit des résultats de l'influence du Ciel et de la Terre que sont les éléments. De l'accord ou du désaccord de ces influences entre elles dépend la santé.

CONTRARIETES PAR DES RAISONS COSMIQUES OU CLIMATIQUES, CES ENERGIES DEVENUES INSUFFISANTES DETERMINENT DES FATIGUES QUI N'ONT PAS TOUT A VOIR AVEC LA SANTE PROPRE DE L'INDIVIDU.

Ces éléments :

BOIS FEU TERRE METAL EAU

CORRESPONDENT à :

FOIE COEUR RATE POUMON REIN

De ce qui précède découlent beaucoup d'autres informations qu'il vous faudra colorier, pour apprendre à vous orienter d'après le teint du patient.

VERT ROUGE JAUNE BLANC NOIR

J'ai dû faire figurer le blanc par du violet. Vous ferez de même.

LES CORRESPONDANCES LIEES AUX VISCERES

Le lien unissant à la façon d'un idéogramme ces correspondances est la couleur. Je ne comprendrais pas que l'acupuncture soit enseignée autrement, car ces mêmes couleurs paraissent sur le teint du malade et sont déjà des marqueurs. Cette forme d'algèbre au système quinquennal existe depuis 5000 ans, et a été créée à partir de milliers d'observations. Si un seul de ses échafaudages était faux, toute l'acupuncture s'écroulerait. Voir par exemple la saveur sacrée correspondre au pancréas est révélateur de connaissances sur le diabète. C'est pourquoi, il faut avant de jouer à cette manière d'échec, savoir manipuler les pièces et s'entraîner.

C'est un procédé mnémotechnique.

LOIS DE PRODUCTION

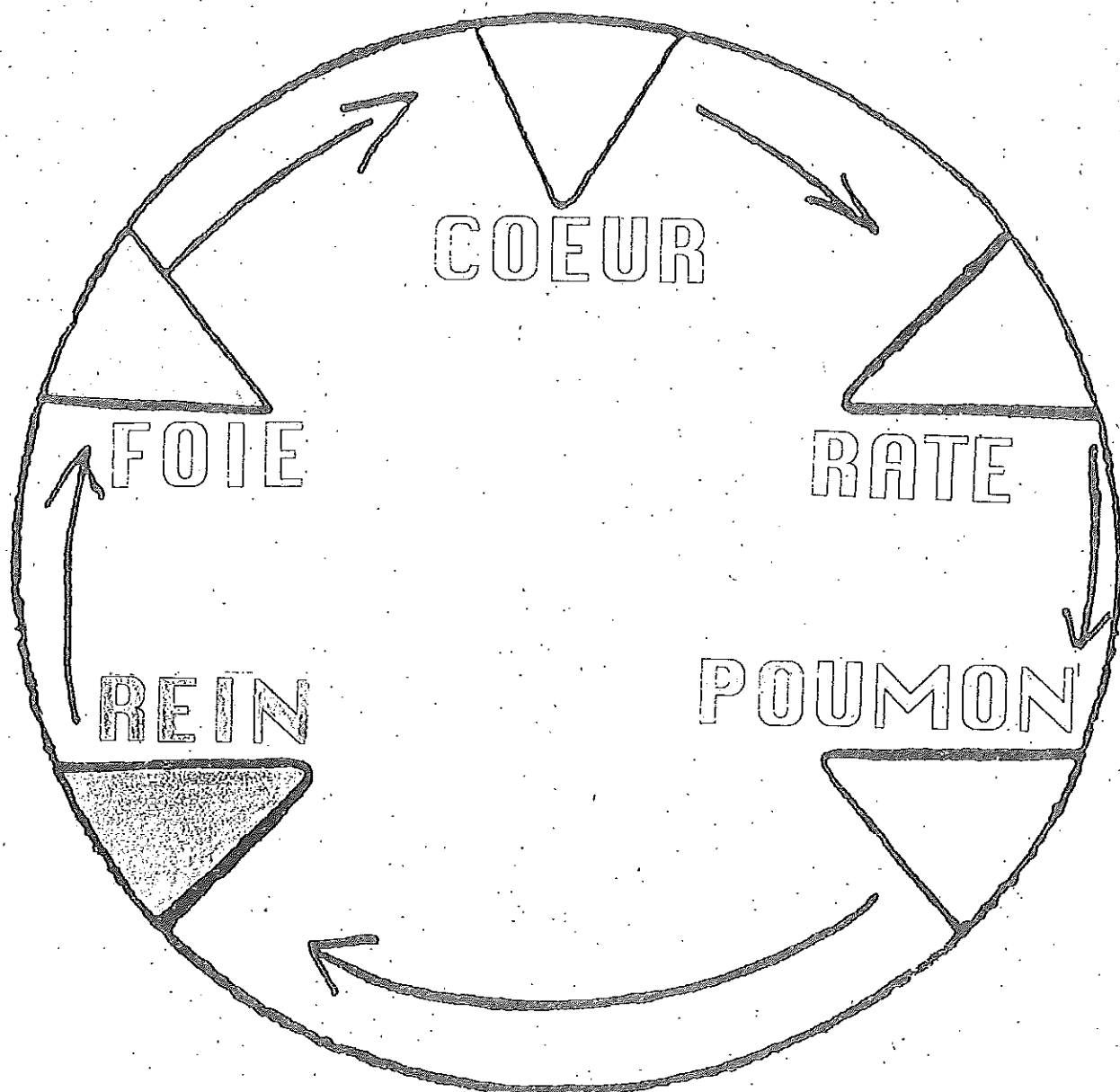

Le FOIE nourrit énergétiquement.. le COEUR
 Le COEUR nourrit la RATE-P.
 La RATE-P le POUMON
 Le POUMON..... le REIN
 Le REIN..... le FOIE

Application : POUR UN COEUR ENERGETIQUEMENT "FATIGUÉ"
 APRES L'AVOIR D'ABORD CONFIE À UN MEDECIN, AVEC SA
 PERMISSION, JE PEUX TONIFIER LE POINT DE TONIFICATION DU
 COEUR PUIS CELUI DU FOI QUI EST SA MERE ET EMPECHER
 LA RATE DE SE NOURRIR DU COEUR.TOUT CA SOUS L'EGIDE
 DU CARDIOLOGUE.

LES 5 ELEMENTS

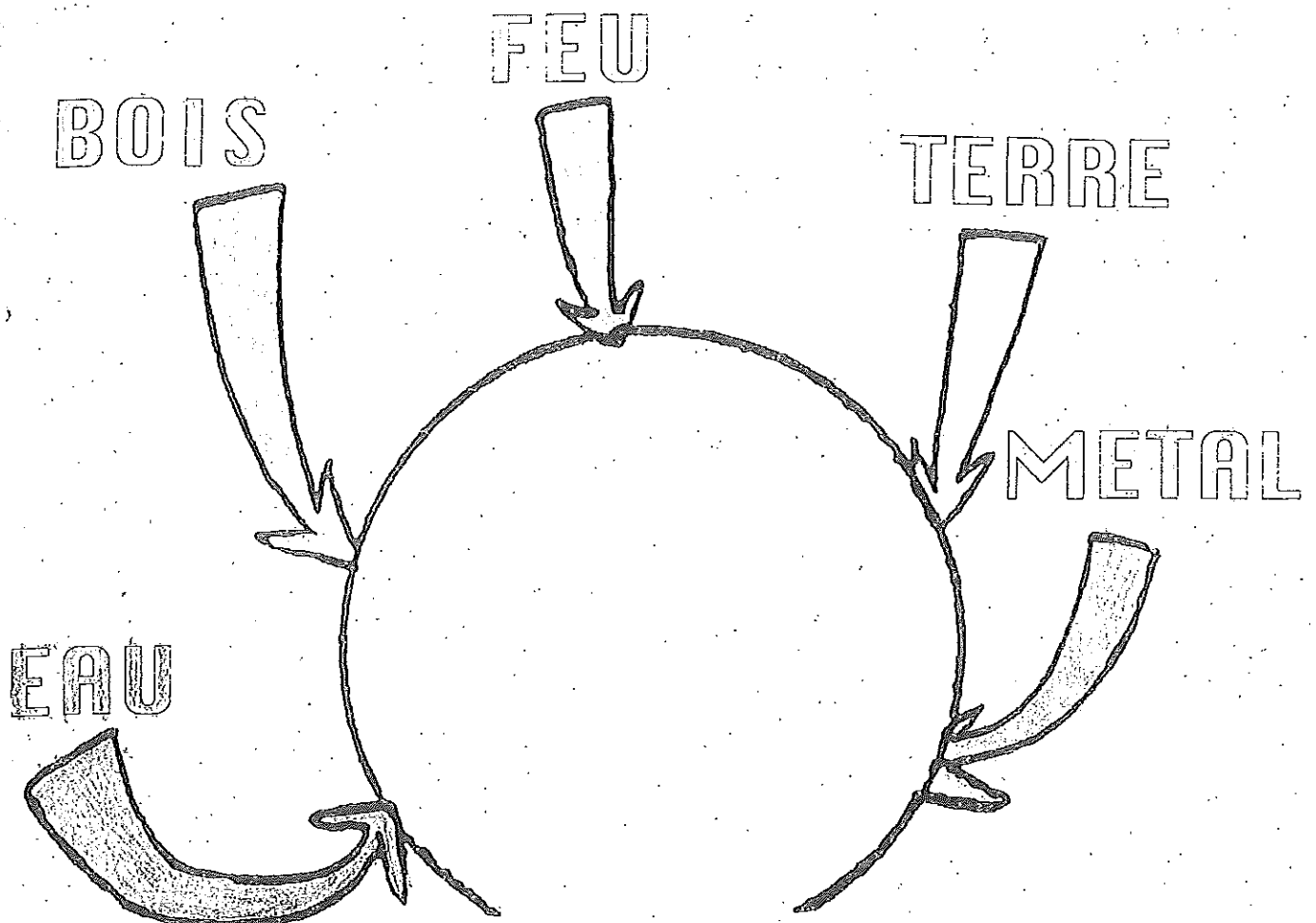

Au VI siècle, il semble que ce soit les Arabes qui aient retrouvé le fil pédagogique.

Ils ont mis ces cinq éléments sur une roue.

C'était la loi dite "de la mère qui nourrit le fils".

C'est la loi de production. Tout ceci dans la santé normale :

LOIS DE PRODUCTION

Le **BOIS** produit le **FEU**

Le **FEU** produit la **TERRE** (cendre)

La **TERRE** produit le **METAL**

Le **METAL** produit le **LIQUIDE** (il fond)

L'**EAU** produit le **BOIS**

Mais cela signifiait :

LOIS DE DESTRUCTION (D'INHIBITION)

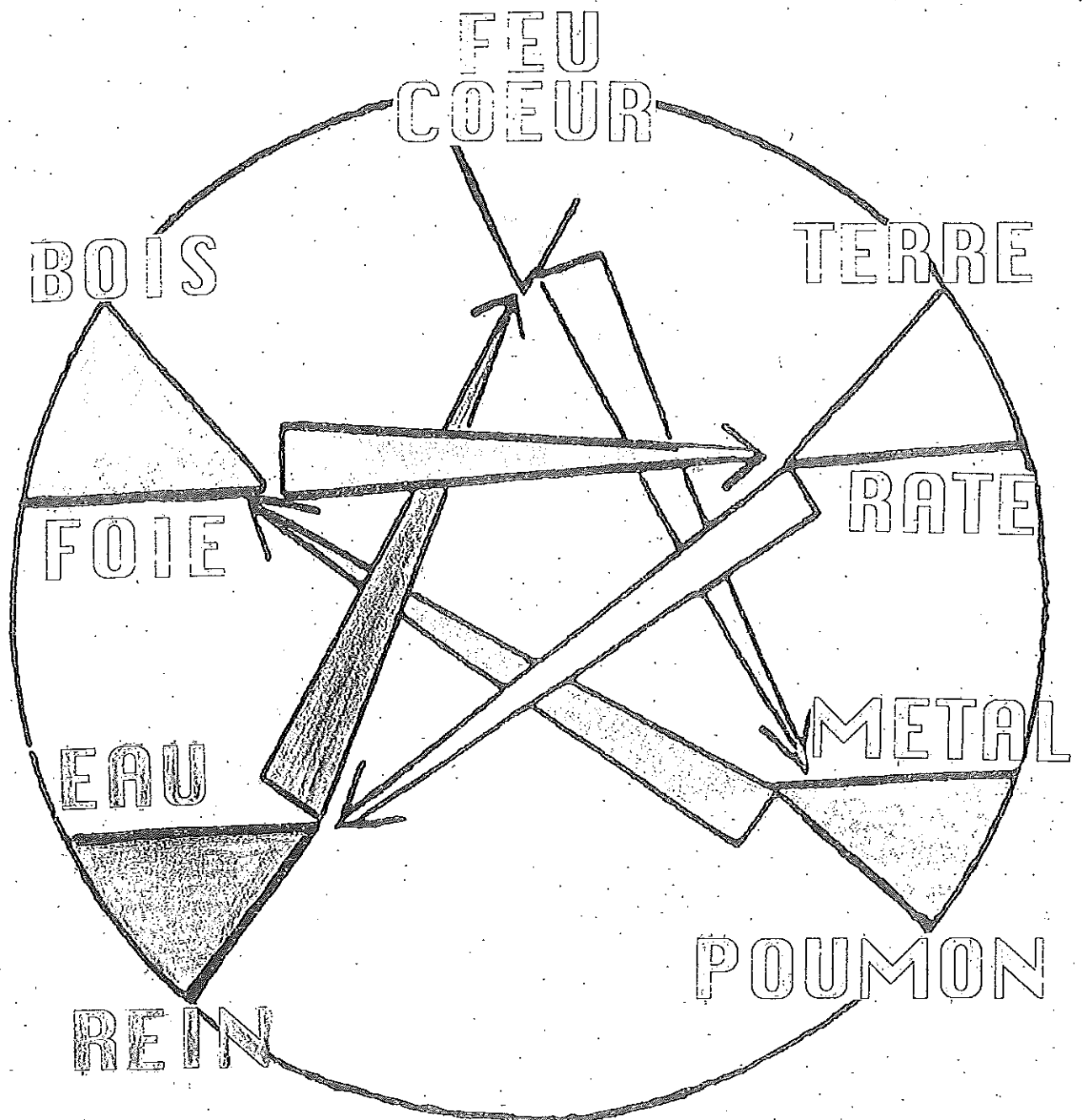

Le FOIE inhibe..... la RATE-PANCREAS
 Le COEUR le POUMON
 La RATE-P. le REIN
 Le POUMON.....le FOIE
 Le REIN..... le COEUR

On peut comprendre que le REIN dont les correspondances sont l'EAU le FROID, inhibe le COEUR dont les correspondances sont le FEU, la CHALEUR.

LOIS DE DESTRUCTION (D'INHIBITION)

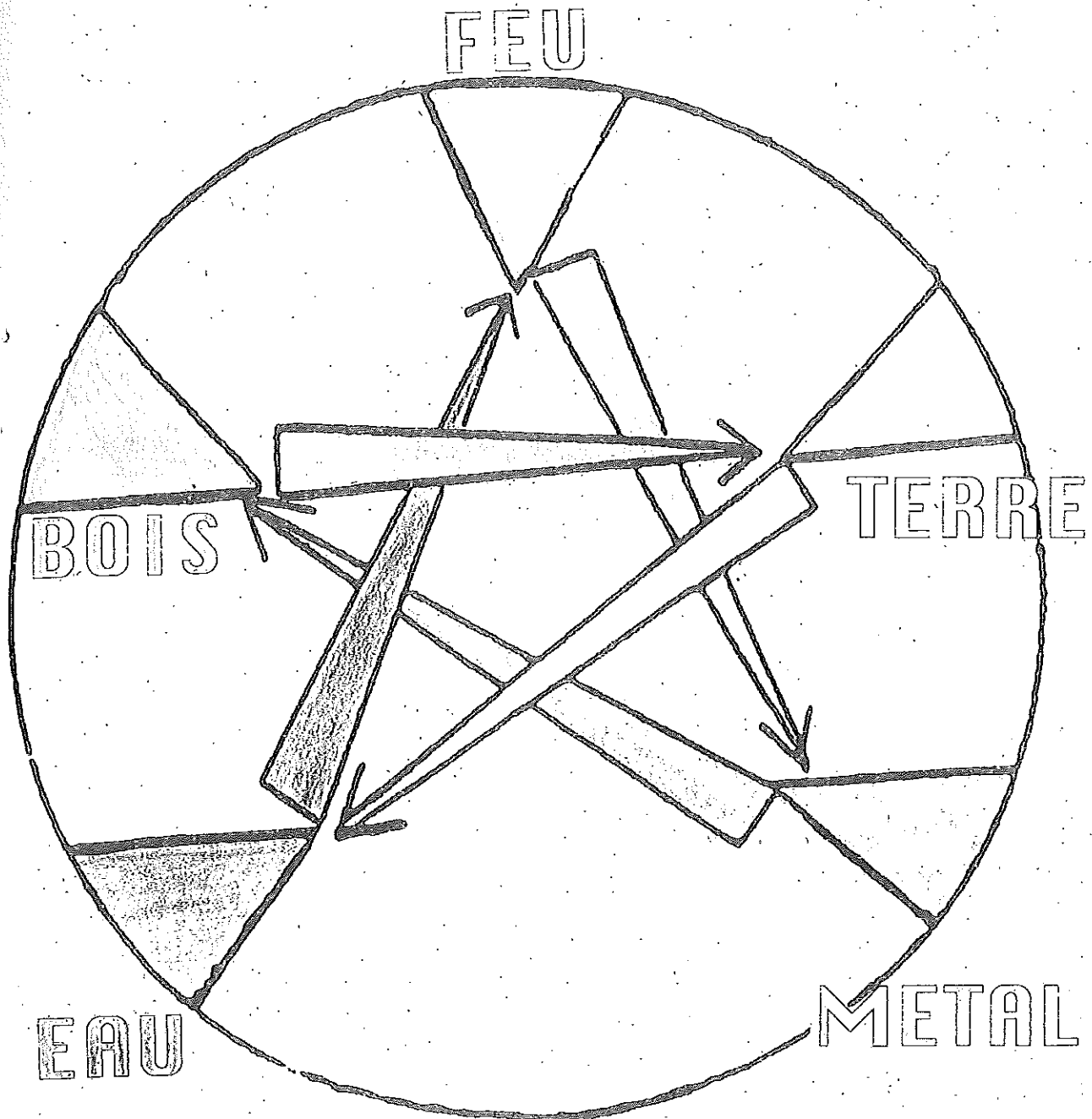

La loi de destruction dite aussi la loi de la grand-mère fait que chaque élément saute un créneau pour en inhiber un autre. On dit : la grand-mère tue le petit-fils.

Le BOIS détruit la..... TERRE (il s'en nourrit)

Le FEU le METAL

La TERRE l'EAU (elle l'éponge)

Le METAL.....le BOIS (la hache)

L'EAU.....le FEU

mais cela signifie...

LOI D'INHIBITION DES SENTIMENTS

Lorsqu'apparaît la description des 5 éléments de cette énergie tombant du CIEL et montant de la TERRE en compatibilité avec ce que l'homme fomenté lui-même d'énergie à partir d'aliments produits par CIEL et TERRE on s'étonne.

Lorsque l'on fait tourner ces cinq éléments, colorés selon le teint mais reflétant chacun l'appartenance à un organe, on s'étonne également.

Devant ces 5 éléments tournant dans le sens des aiguilles d'une montre, entraînant les viscères à se nourrir, équilibrer et dichotomiser, on pense au hasard qui favorise les tarots.

On n'aperçoit pas, d'emblée, le système algébrique et quinquennal des correspondances. Concerner la psychologie de l'homme par ses organes est étonnant. Cinq sentiments. Allons donc !

Ainsi le genou c'est beaucoup le ménisque. Le froid lui convient, dont la fraîcheur est paix, repos et sérénité. Le ménisque est le point le plus froid du méridien de l'organe le plus froid du corps : le rein. Ménisque interrompu, le rein souffre. Le rein qui souffre c'est la peur avec toutes ses déclinaisons sémantiques dont la non-résistance aux émotions. Le rein c'est la volonté et les mémoires altérées s'il souffre.

C'est une base. Mais ces observations statistiques ont 5000 ans d'expériences laborantines. Et lorsque l'on voit la loi d'inhibition des viscères, correspondre avec des sentiments qui, par une vérité de La Palice coïncident : mots, correspondances, sentiments et recoupements, on comprend que la sémantique confirme les situations. La sémantique gère la situation acupuncture, c'est à souligner.

Attribuer aux mots eux-mêmes des résonnances d'origine organique avec toute une algébrique des ensembles, est établir une sorte de sémantique laborantine d'une science psychosomatique que notre monde actuel se contente de pressentir. Ce qui semble le libérer de vouloir en savoir plus. Dommage, car il y a là cinq mille ans de travaux expérimentaux, cliniques. Moins bien fait, notre arsenal de mots prétextes, notre système nominaliste du diagnostic étant exprimé repose la conscience sans forcément guérir. Comme vous le voyez, le masseur est resté simple jusque dans son expression...

La simplicité est très difficilement admissible. En fait, c'est la chose la plus compliquée du monde.

LOIS D'INHIBITION
 VALABLES POUR LES
 SENTIMENTS
 JOIE

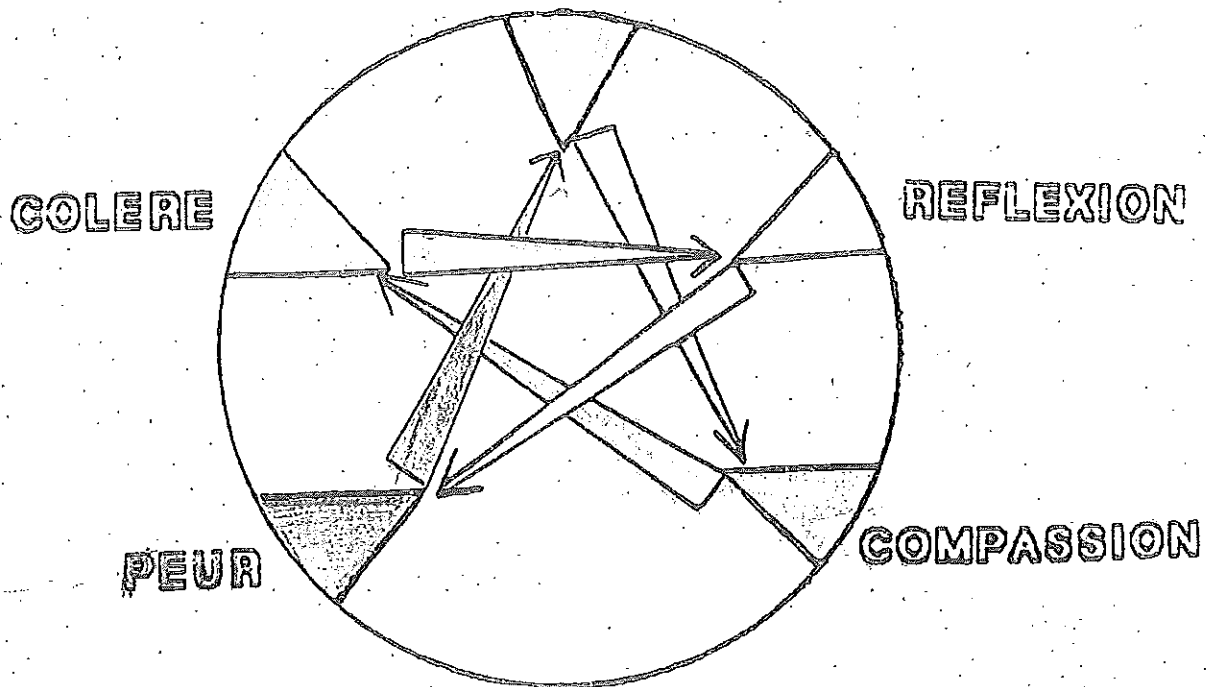

JOIE TRIOMPHE
 DE LA COMPASSION

COLERE
 TRIOMPHE
 DE LA
 REFLEXION

REFLEXION
 TRIOMPHE
 DE LA
 PEUR

PEUR
 TRIOMPHE
 DE LA
 JOIE

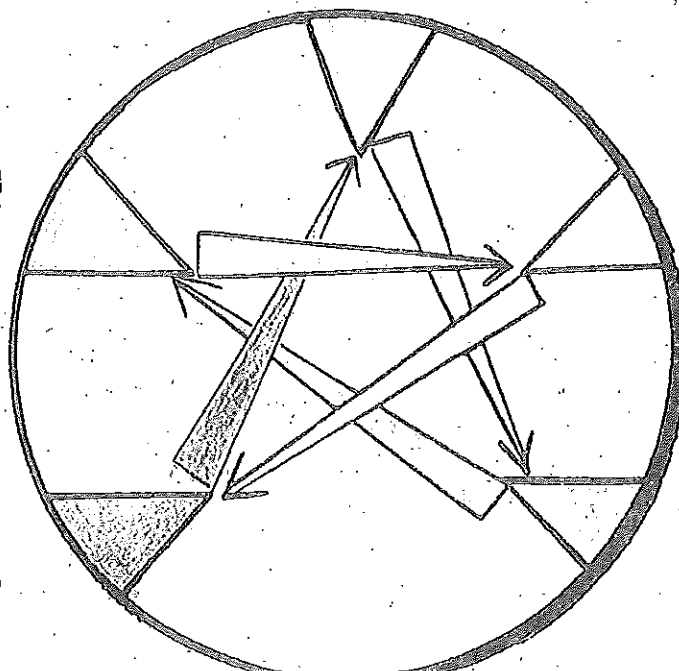

COMPASSION
 TRIOMPHE
 DE LA
 COLERE

LES CORRESPONDANCES LIEES AUX VISCERES

Le lien unissant à la façon d'un idéogramme ces correspondances, est la couleur. Je ne comprendrais pas que l'acupuncture soit enseignée autrement, car ces mêmes couleurs paraissent sur le teint du malade et sont déjà des marqueurs. Cette forme d'algèbre au système quinquennal existe depuis 5000 ans et a été créée à partir de milliers d'observations. Si un seul de ses échafaudages était faux, tout l'acupuncture s'écroulerait.

Voir par exemple, la saveur sacrée correspondre au pancréas, est révélateur de connaissances sur le diabète. C'est pourquoi, il faut avant de jouer à cette manière d'échec, savoir manipuler les pièces et s'entraîner.

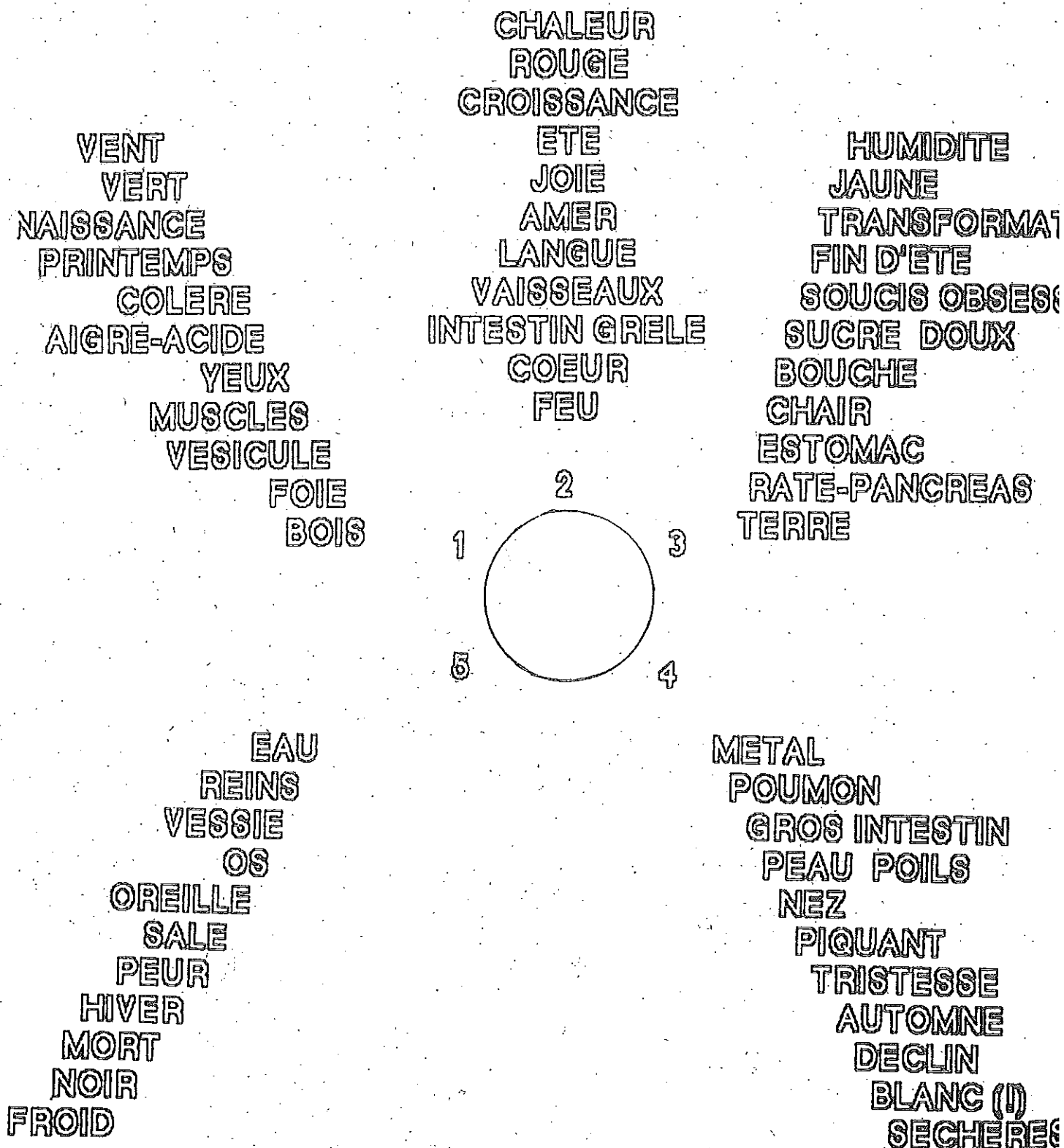

**CARACTERISER LA MALADIE
DU GENOU PAR
LES CORRESPONDANCES DU REIN.**

**DESIR COURONNE
EXPANSION IDEES
AFFECTIVITE
MYSTICISME
RAYONNEMENT
COMBLE**

DEPART

**SPIRITUALITE
EXTERIORISATION
PREMIERE DE
L'IMAGINATION**

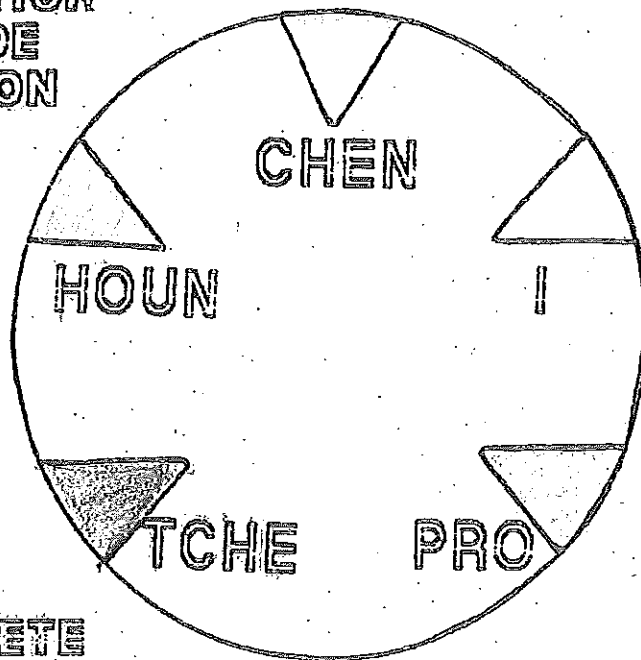

**LOGIS DES
DISCOURS**

**RESERVE
OEUVRE SECRETE
TRESOR
VOLONTE
COHERENCE
STAGNATION (hiver)
ACCUMULATION**

**AUTOMATISME
INSTINCTS
MEMOIRE
REFLEXES
PULSIONS
ELANS**

Voici l'âme du rein
dont le souffle est géné
par la coupure du
méridien dans l'affection
du ménisque
Le rein c'est le TCHE.

VENT

VERT

NAISSANCE

PRINTEMPS

COLERE

AIGRE-ACIDE

YEUX

MUSCLES

VESICULE

FOIE

BOIS

LES CORRESPONDANCES

Même tableau que la page précédente

BOIS FEU TERRE METAL EAU

	1	2	3	4	5
ORGANE 6	FOIE	COEUR	PATE-PANCREAS	POUMONS	REINS
ENTRAILLES 2	VESICULE	INT. GRELE	ESTOMAC	GROS INTEST	VESSIE
COUCHE DU CORPS	MUSCLE	VAISSEAUX	CHAIR	PEAU & POILS	OS
SENS	YEUX	LANGUE	BOUCHE	NEZ	OREILLES
SAVEUR	AIGRE-ACIDE	AMER	SUCRE-Doux	PIQUANT	SALE
SENTIMENT	COLERE	JOIE	SOUCIS	TRISTESSE	PEUR
EVOLUTION	NAISSANCE	CROISSANCE	TRANSFOR MAT	DECLIN	MORT
SAISON	PRINTEMPS	ETE	FIN D'ETE	AUTOMNE	HIVER
TEINT	VERT	ROUGE	JAUNE	BLANC	NOIR
ENERGIE	VENT	CHALEUR	HUMIDITE	SECHERESSE	FROID

HUMIDITE
JAUNE
TRANSFORMATION
FIN D'ETE
SOUCIS OBSESSION
SUCRE DOUX
BOUCHE
CHAIR
ESTOMAC
RATE-PANCREAS
TERRE

CHALEUR
ROUGE
CROISSANCE
ETE
JOIE
AMER
LANGUE
VAISSEAUX
INTEST. GRELE
COEUR
FEU

METAL
POUMON
GROS INTESTIN
PEAU POILS
NEZ
PIQUANT
TRISTESSE
AUTOMNE
DECLIN
BLANC
SECHERESSE

EAU
REINS
VESSIE
OS
OREILLE
SALE
PEUR
HIVER
MORT
NOIR
FROID

CHAQUE MERIDIEN PRINCIPAL PRESENTE AU
DEBUT DE SON TRAJET 5 POINTS APPELES POINTS
SU ANTIQUES SUR LES MERIDIENS INN DE LA
JAMBE INTERNE (côté ménisque).

1° T I N G est le point..... V E N T

2° I O N G est le point..... C H A L E U R

3° I U est le point..... H U M I D I T E

3° K I N G est le point..... S E C H E R E S S E

4° H O est le point..... F R O I D

MERIDIEN PRINCIPAL INN

FOIE

CHAQUE MERIDIEN
PRINCIPAL
PRESENTE AU DEBUT
DE SON TRAJET 5 POINTS
APPELES POINTS SU ANTIQUES
SUR LES MERIDIENS INN
de la JAMBE INTERNE
(côté ménisque).

FROID

- 1° TING est le point..... VENT
- 2° LONG est le point..... CHALEUR
- 3° LU est le point..... HUMIDITE
- 3° KING est le point. SECHERESSE
- 4° HO est le point..... FROID

SECHERESSE

HUMIDITE

CHALEUR

VENT

1er Point du Foie
Point TING (Vent)

Sur le bord externe du gros orteil
entre l'angle unguéal externe et
l'articulation de la première
et deuxième phalange



MERIDIEN PRINCIPAL INN

RATE-P

CHAQUE MERIDIEN
PRINCIPAL
PRESENTE AU DEBUT DE
SON TRAJET 5 POINTS APPELES
POINTS SU ANTIQUES
SUR LES MERIDIENS INN
de la JAMBE INTERNE
(côté ménisque).

FROID

- 1° TING est le point..... VENT
- 2° LONG est le point..... CHALEUR
- 3° LU est le point..... HUMIDITE
- 3° KING est le point..... SECHERESSE
- 4° HO est le point..... FROID

1er Point de RATE-P.
Point TING (Vent)
à 0,1 distance en
arrière et en dedans
de l'angle unguéal
interne du
gros orteil



SECHERESSE

VENT

HUMIDITE

CHALEUR

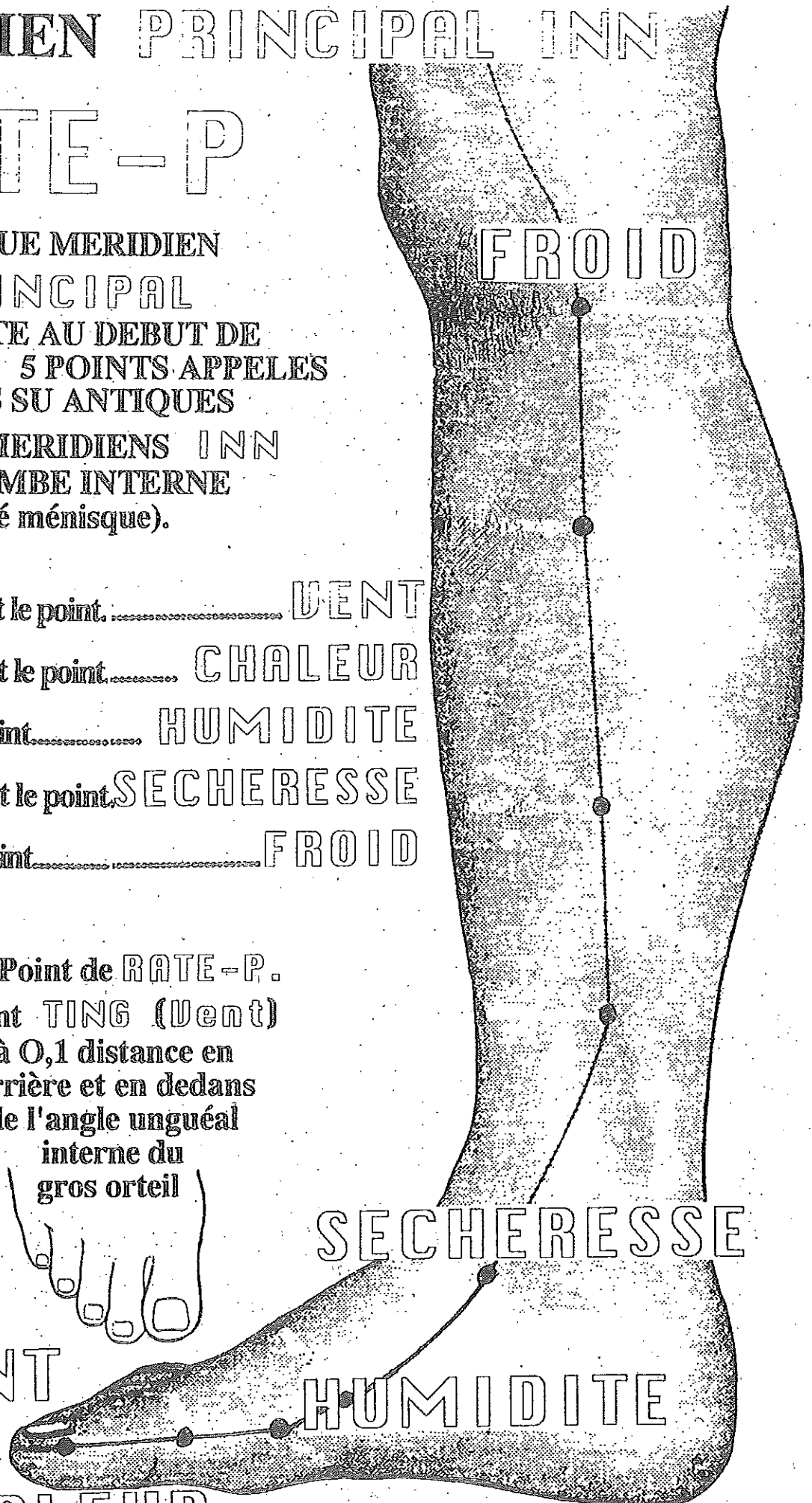

MERIDIEN PRINCIPAL INN

REIN

CHAQUE MERIDIEN
PRINCIPAL

PRESENTE AU DEBUT DE
SON TRAJET 5 POINTS APPELES
POINTS SU ANTIQUES

SUR LES MERIDIENS INN
de la JAMBE INTERNE
(côté ménisque).

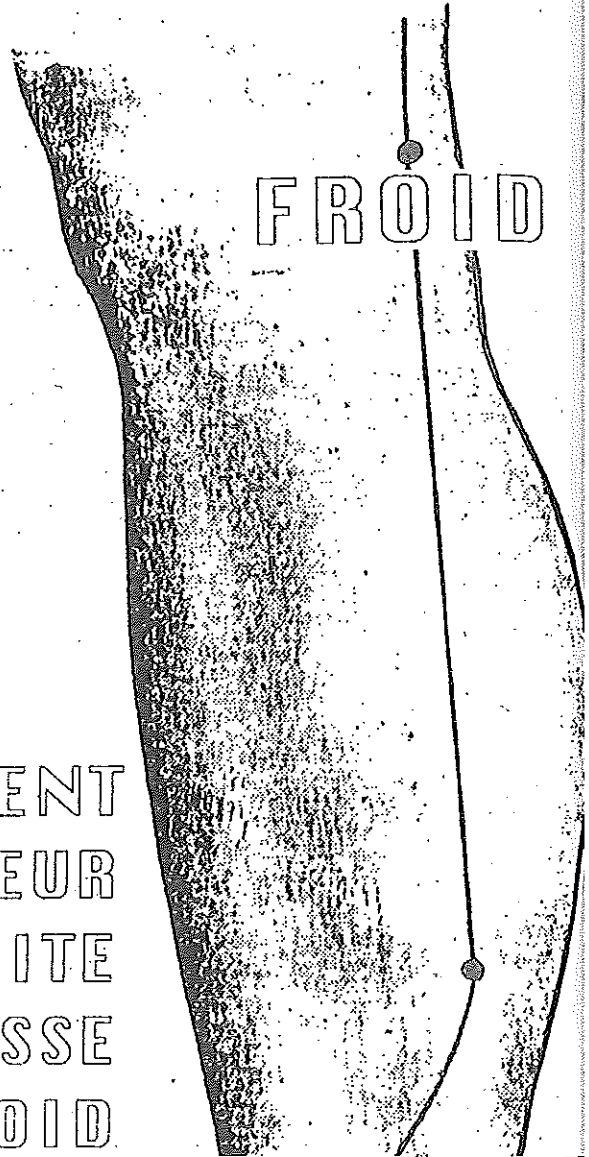

- 1° TING est le point..... VENT
- 2° LONG est le point..... CHALEUR
- 3° LU est le point..... HUMIDITE
- 3° KING est le point. SECHERESSE
- 4° HC est le point..... FROID



1er Point du Rein
Point TING Dans le creux à
l'union du 1/3 antérieur et du
tiers moyen de la plante du
pied, en
arrière des
2° et 3° articulations
métatarso-phalangiennes

SECHERESSE

HUMIDITE

CHALEUR

LES TROIS MERIDIENS PRINCIPAUX

INN

HO

FROID

passent sur le ménisque interne

à l'intérieur de la jambe

HO

FROID

HO

FROID

Les 3 Points FROID des MERIDIENS

INN

PRINCIPAUX

SONT

AL'INTERIEUR

A LA

HAUTEUR DU GENOU

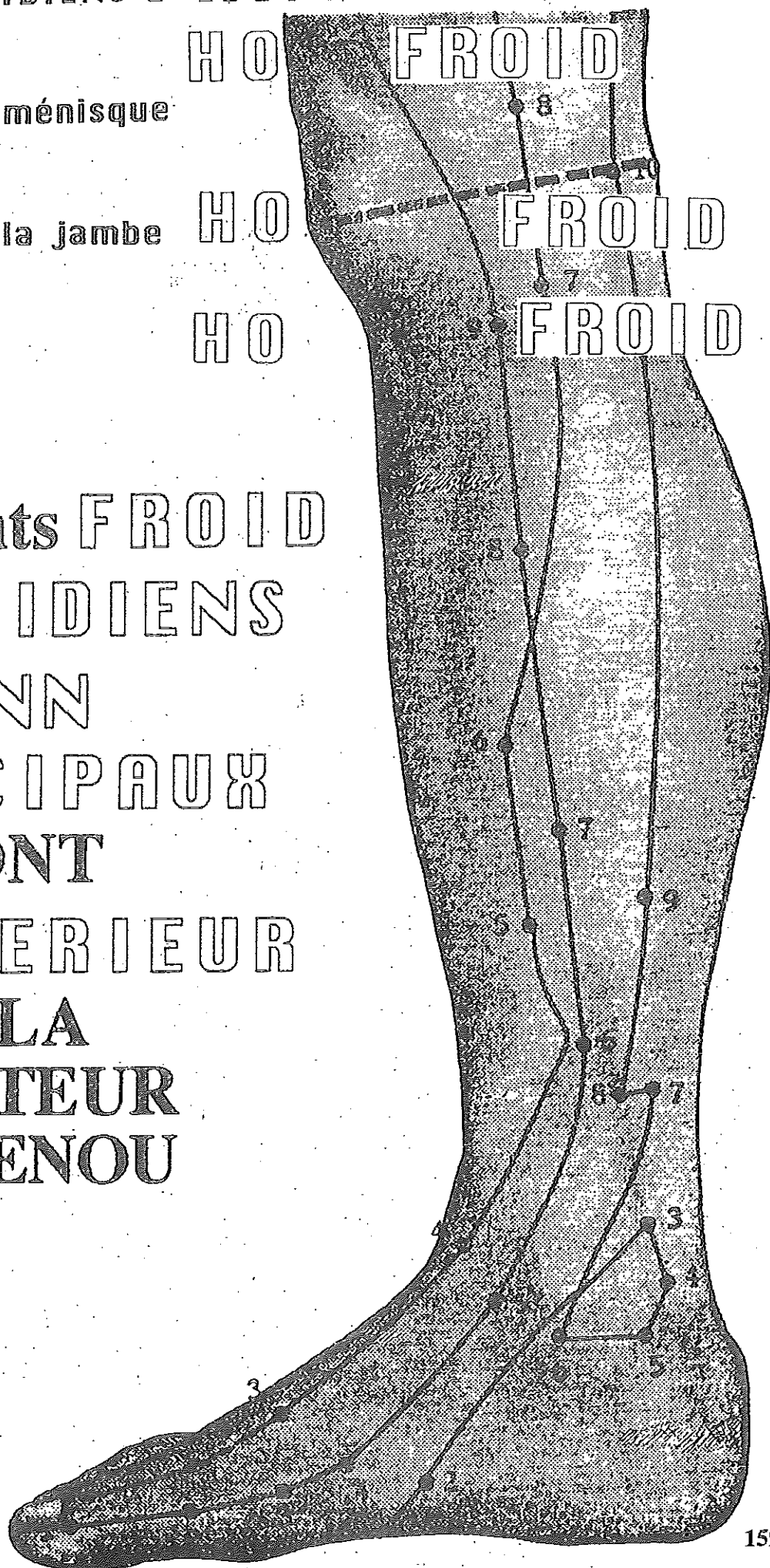

EN CONCLUSION

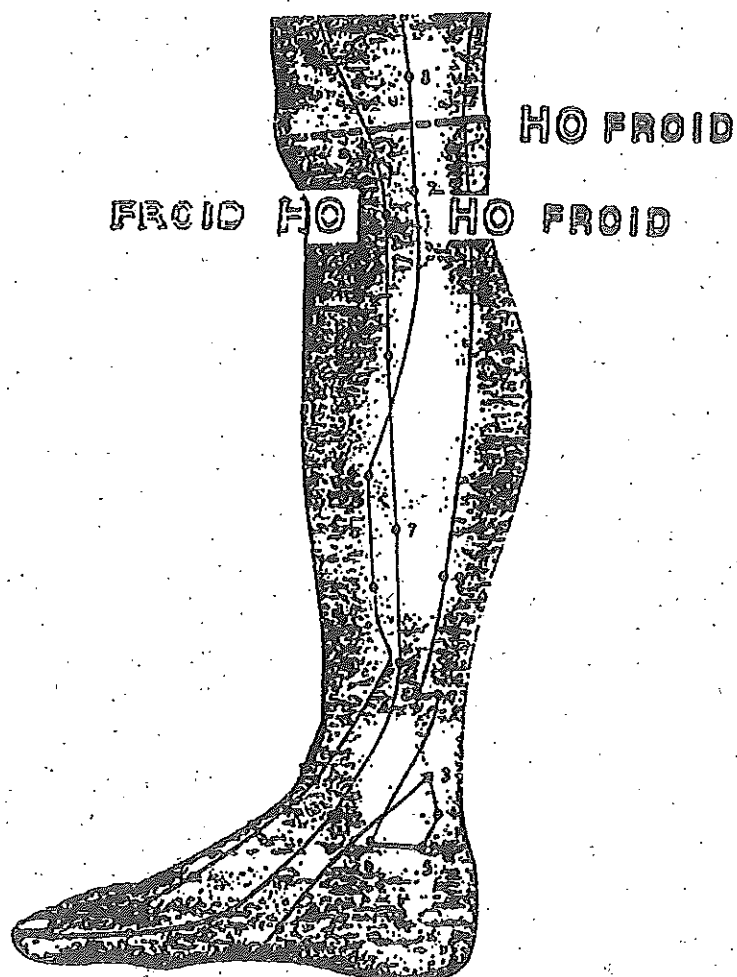

LE FAIT DE COLORER LES 5 POINTS DE DEPART DE CHAQUE MERIDIEN PRINCIPAL N'EST PAS SEULEMENT CONVENIR A LA REGLE DES 5 ELEMENTS QUI FAIT CORRESPONDRE LE TEINT DU MALADE A L'ORGANE ATTEINT.

ICI ON VOIT QUE CE PRINCIPE PEDAGOGIQUE REVELE LE TROPISME PARTICULIER DE L'INTERIEUR DU GENOU POUR LE FROID.

A NOTER QUE LE Pt N° 16 du REIN EST SITUE SUR LE MENISQUE, QUI EST LUI-MEME LE POINT LE PLUS FROID DU MERIDIEN LE PLUS FROID DE L'ORGANE LE PLUS FROID. C'EST LE POINT DU CORPS QUI DEMANDE LE PLUS DE FROID.

LE POINT FROID HO DU GENOU

Le FROID sur le genou est CONSTRICTEUR

et l'on conçoit bien que l'Occident le recommande (encore très peu de mon avis et constat). L'acupuncture confirme la chose, mais d'une façon plus précise. D'abord, tous les points dits "SU ANTIQUES" des méridiens PRINCIPAUX INN nommés HO et dits points FROIDS se regroupent sur la partie INTERNE du genou laquelle est statistiquement la plus ENFLÉE en cas d'affection. De plus, un genou blessé plie majoritairement vers l'INTERIEUR où l'ENFLURE devient lésion supplémentaire jusqu'à l'ostéoporose post-traumatique qui succède généralement une vingtaine de jours après traumatisme.

Au genou ployé d'un côté correspond le genou béant de l'autre côté car nous tenons debout et déambulons non pas sur deux jambes, mais dans un rapport de gravitation au-dessus d'un virtuel polygone de sustentation. Ca veut dire qu'il n'y a jamais un genou souffrant bien établi, sans que l'autre ne soit affecté.

Ce parallélisme du trouble est visé par l'acupuncture qui fait mettre de la glace indirectement (mouchoir) sur la partie INTERNE des 2 genoux. La notion de saveur salée, de sel, liée à la correspondance du REIN, contient en même temps une allusion aux sels minéraux si subtils du ménisque qu'on ne parvient pas à le voir à la radiographie directe quand on aperçoit cependant les nœuds articulaires.

Quand le point FROID HO lance l'ordre de réhabilitation de la calcification gérée par le REIN jusqu'aux thyroïde et parathyroïde (point 23 DC), il entame un processus de réadaptation du métabolisme. D'après la physiologie de l'acupuncture, l'énergie essentielle chasse l'énergie perverse. L'Occident ne peut envisager que le négatif ou le positif, le plus ou le moins, se faisant donc une idée restreinte du INN et du YANG. L'idée que le TAO ou la juste mesure soit le plus souhaitable et fort, entre difficilement dans le concept cartésien. Donc la juste mesure du genou c'est l'énergie essentielle réparée, et qui contient trois parties le INN, le YANG et l'EQUILIBRE. Cette énergie essentielle qui dépendrait de l'ordre cosmique a des bio-rythmes dispatchés sur 12 méridiens liés à leur organe. Elle pénètre deux heures plus intensément dans tout le territoire du méridien qu'il faut donc traiter à son heure. Sinon...

PTS ANTIQUES DES MERIDIENS

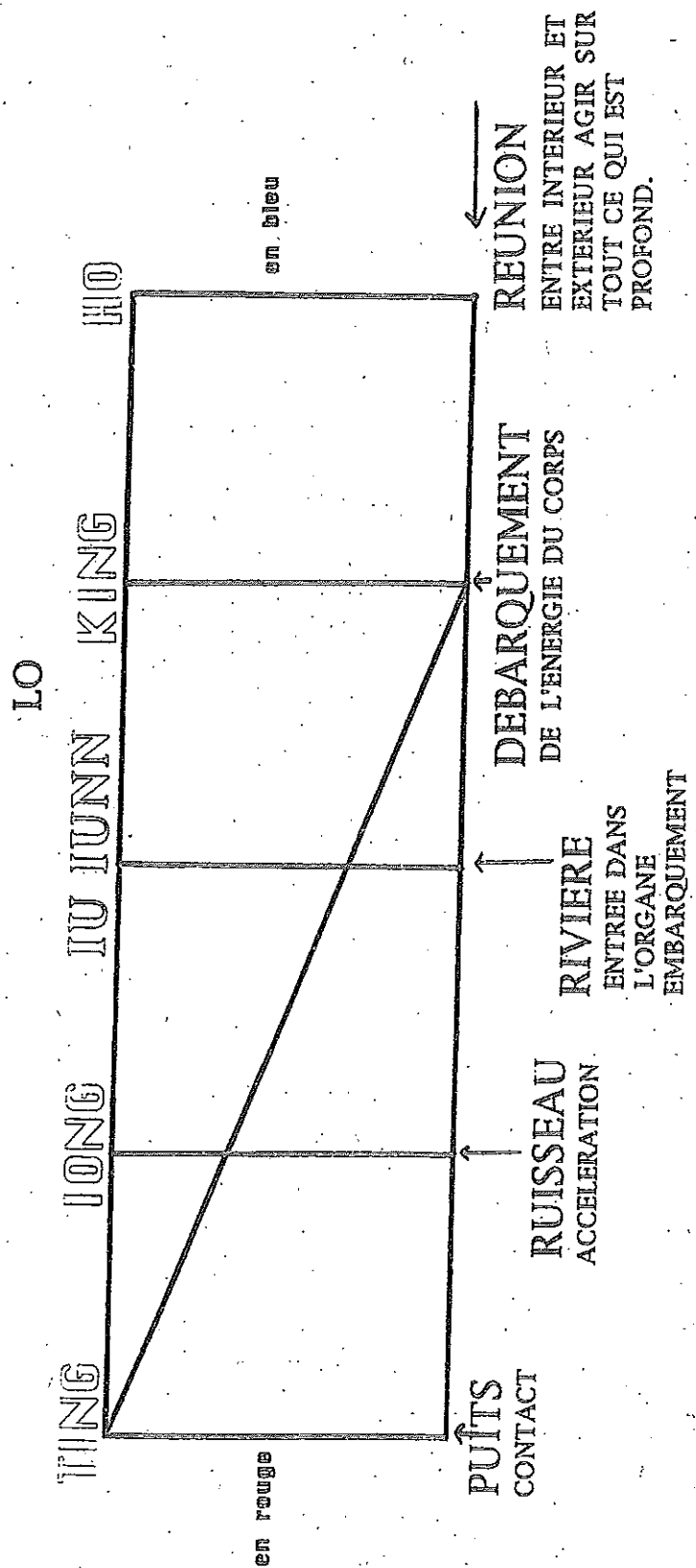
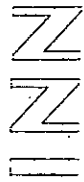

LES POINTS SU ANTIQUES

ENTREE DE L'ENERGIE COSMIQUE

Cette stimulation pour la vérité de l'acupuncture doit être faite à l'heure du bio-rythme du méridien, donc de son organe.

Le premier point **TING** (PUITS) agit tel une clef de contact.

Le deuxième point **LONG** (RUISSEAU) serait l'accélérateur, soit le starter.

Au troisième point **LIU** (RIVIERE) l'énergie essentielle correctrice du trop, ou du pas assez, ou de l'intoxication entre dans l'organe qui nourrit le méridien et toute la virtualité autant que le territoire des points de son trajet. Cet un point appelé **EMBARQUEMENT**.

Au quatrième point **KING** **DEBARQUEMENT** l'énergie **PERVERSE** climatique ou microbienne est censée être chassée et expulsée par l'énergie **ESSENTIELLE**.

Au cinquième point **HO** **REUNION** l'énergie correctrice atteint d'une certaine façon la puissance totale de sa perfection et la justification de son existence. Elle parachève alors les fonctions dans leurs qualités et quantités disons énergétiques.

C'est alors le moment d'observer que le point **HO** est chargé de la réunion entre **L'INTERIEUR** et **L'EXTERIEUR** dont il équilibre les rapports et qu'il agit sur tout ce qui est **PROFOND**.

Ce serait donc par lui que l'énergie **FROID** correctrice par le point le plus spécifiquement **FROID** de tout l'organisme (n'est-il pas le point le plus froid du méridien de l'organe le plus **FROID** du corps ?) pénètre comme sa fonction le décrit au plus **PROFOND** du genou. Il parviendrait ainsi à assurer le ressaisissement de la pointe **INTERIEURE** du ménisque **ENFLE**, devenue une vraie lame de rasoir qui finit par couper le ligament croisé. Cela explique pourquoi l'Occident qui n'ignore pas comment ressaisir l'ostéoporose d'origine traumatique, n'agit qu'en **SUPERFICIE** avec la glace sur le genou un peu partout, sans tenir compte que les deux genoux ont un point qui gère tout le métabolisme. On détient deux moyens puisqu'il y a deux points **HO** du **REIN** autant les faire servir. Et à une **PROFONDEUR** que la rigoureuse science cartésienne n'a pas les moyens d'imaginer ou la bonne volonté de reconnaître.

C H A P I T R E

10

M A S S A G E

D U

V E N T R E

Après
le massage occidental des cuisses
et après
le massage chinois des méridiens
tendino-musculaires et
le moxa 4 V.C.

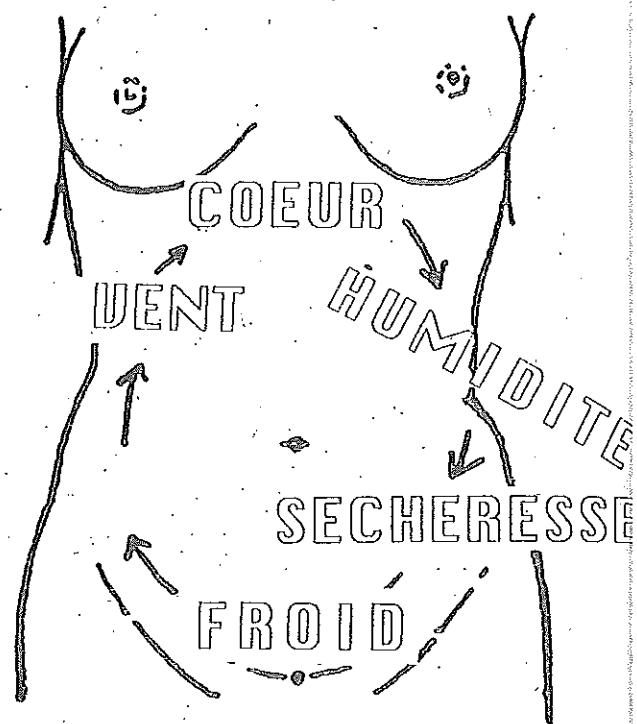
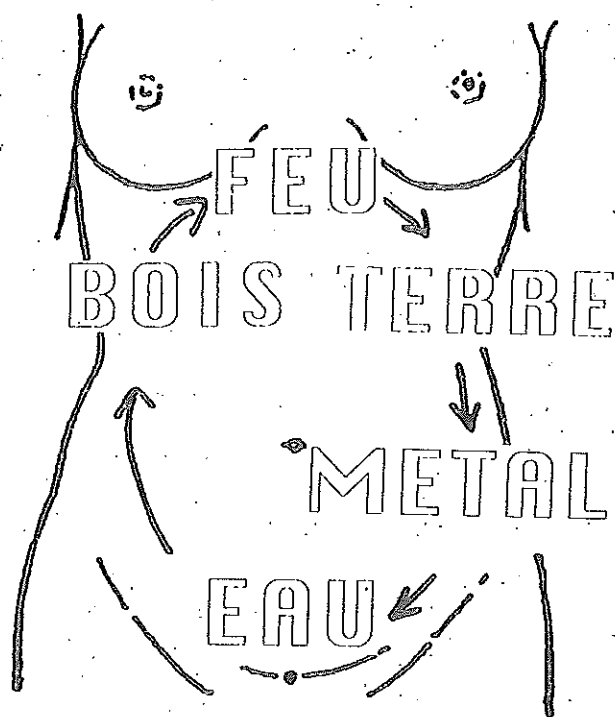

MASSAGE DU VENTRE

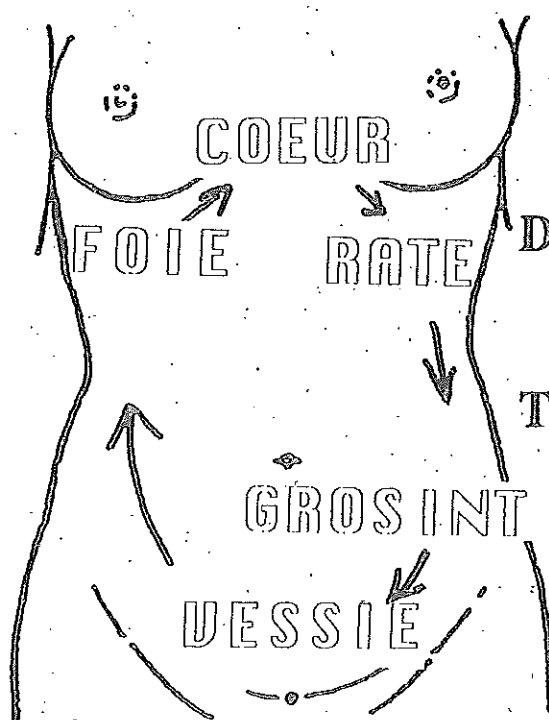

Premier Massage du ventre sitôt après le massage des 2 cuisses antérieures.

Deuxième Massage du ventre après massage jambe (1 seul côté).

Troisième Massage du ventre après avoir effectué les moxas.

Ces massages sont doubles :

- La théorie de reprise en compte des 5 organes, donc des 5 éléments
- Le massage particulier du traitant au rythme personnel un tantinet hypnotique ou tout simplement au tempo et au tact compatible avec le malade.

ENERGIES PSYCHIQUES ET GENOU

CIEL HOMME TERRE

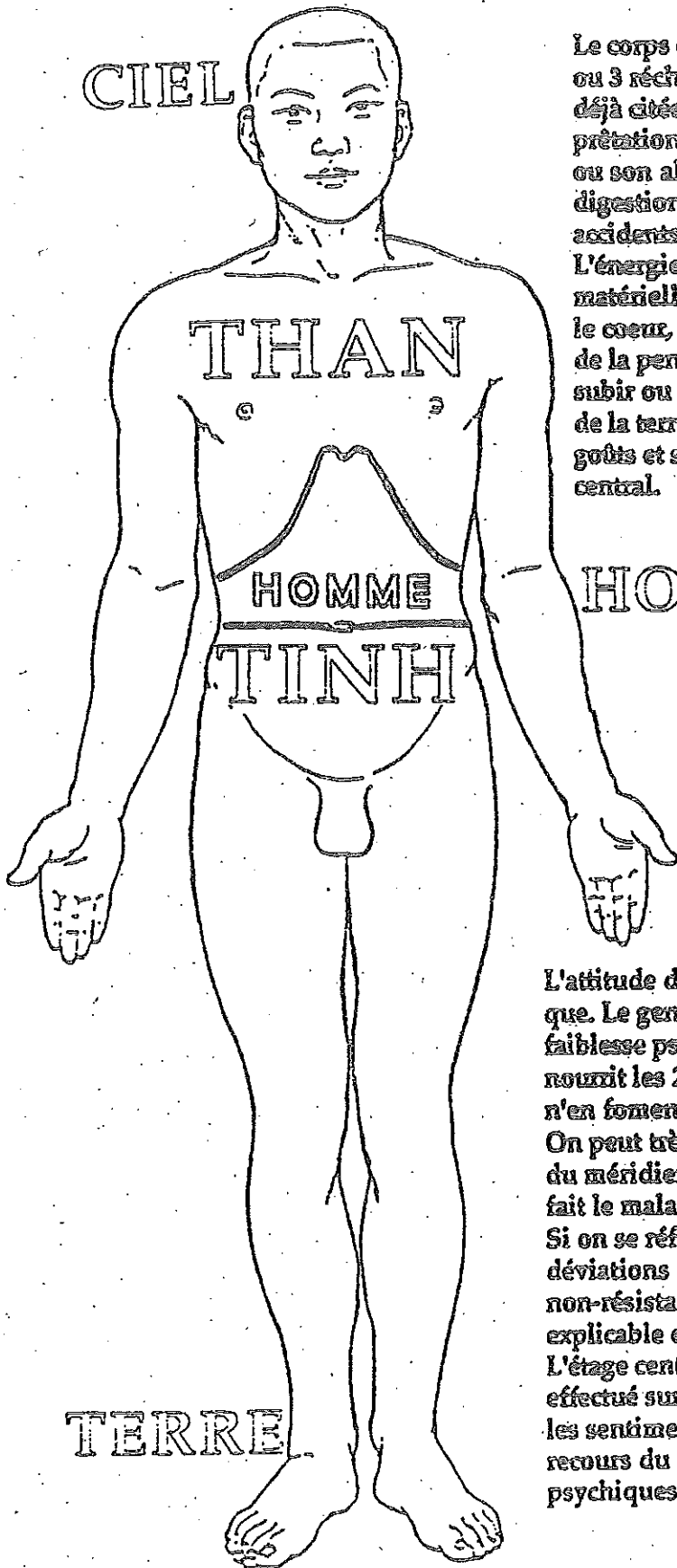

Le corps est divisé en 3 segments : les 3 foyers ou 3 réchauffeurs, représentant les influences déjà citées du ciel et de la terre, et de l'interprétation qu'en fait l'homme par sa pensée ou son alimentation, autrement dit, dans sa digestion, autant qu'en la gestion propre des accidents de son destin.

L'énergie TINH, plutôt vers la terre, assez matérielle, et l'énergie THAN, fomentée par le cœur, dit cœur mental se trouve plus près de la pensée itinérante. Le jeu de la vie est de subir ou d'opter vers les influences du ciel et de la terre et de prendre sa liberté selon ses goûts et ses plaisirs. Cela se passe à l'étage central.

Ces 3 pages
représentent
les mêmes
influences
localisées
préférentiellement
sur les 3 étages
du corps
humain.

L'attitude debout présente un reflet psychique. Le genou déficient entraîne une faiblesse psychique. Le méridien du REIN nourrit les 2 énergies psychiques, bien qu'il n'en fomenté qu'une : le TINH.

On peut très bien comprendre que l'énergie du méridien coupé est interrompue, et de ce fait le malade du genou se trouve abattu.

Si on se réfère aux résultantes nocives des déviations du genou sur les cervicales, la non-résistance aux émotions devient plus explicable encore.

L'étage central dit HOMME dont le massage effectué sur les organes, harmonise entre eux les sentiments qu'ils reflètent, est un second recours du massage sur les résultantes psychiques du genou souffrant.

ENERGIES PSYCHIQUES ET GENOU

MASSAGE DU VENTRE

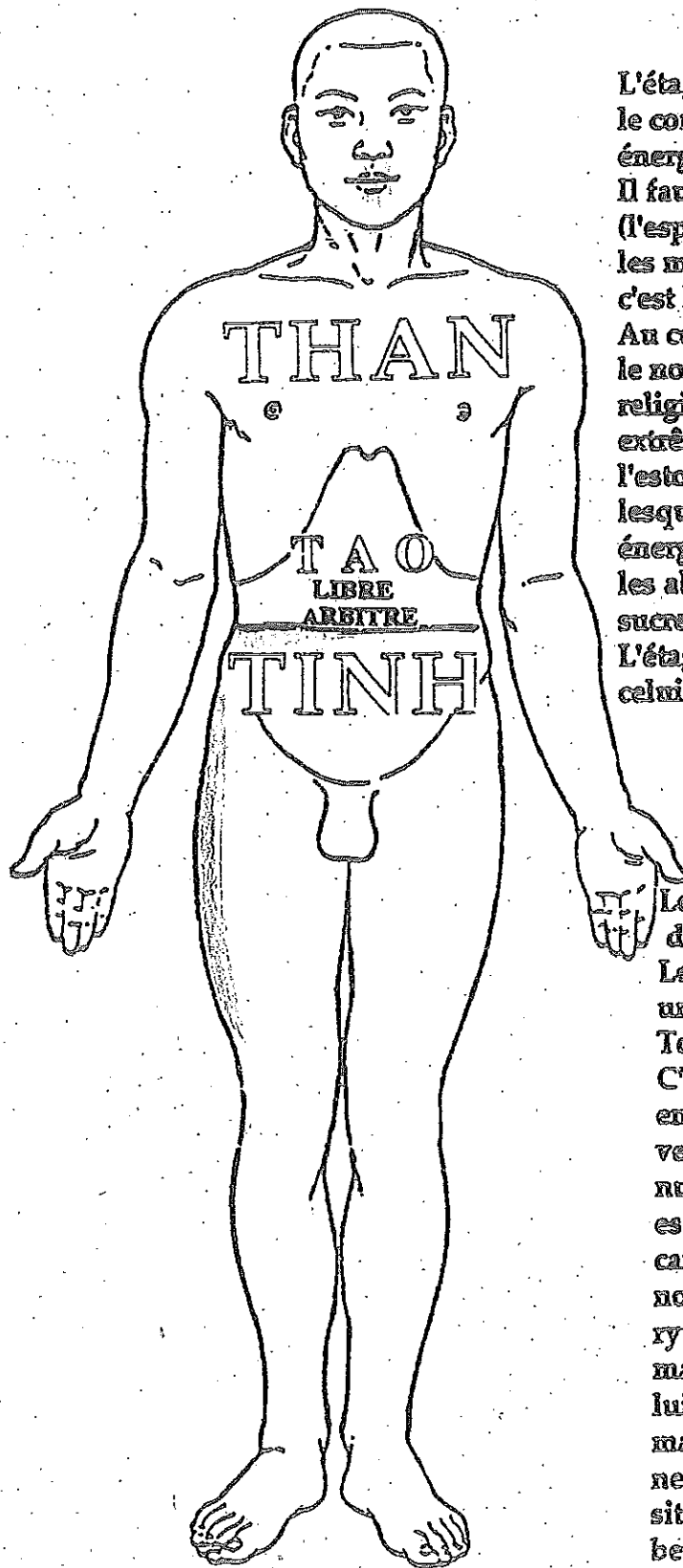

L'étagement de l'influence cosmique sur le corps, reflète le lieu préférentiel des énergies psychiques.

Il faut colorier l'étagé du non-manifesté (l'espérance) en rouge, c'est le THAN, et les mémoires (programmations) en noir, c'est le TINH.

Au centre se trouve le libre-arbitre pour le non-croyant, la mission d'être pour le religieux, le TAO pour le philosophe extrême-oriental et pour le scientifique l'estomac, où l'on digère les saveurs, lesquelles indiscutablement gèrent les énergies psychiques, si l'on en croit tous les abonnements au café, alcool, tabac sucre et drogues...

L'étagé du ventre de l'homme donc est celui de l'estomac. Il se colore en jaune.

Le massage du ventre participe d'une action psycho-somatique.

Les esprits freudiens suggéreraient un traitement organiciste du mental.

Tout comme le précise l'acupuncture.

C'est pourquoi, quand une personne en masse une autre, avec la bien-

veillance de son bon vouloir-faire,

nul ne doit s'interposer. Le massage

est un acte d'amitié, maternellement et caressothérapie, où n'entrent pas les

notions oedipiennes ni sexuelles. Le

rythme lui-même participe d'une

manière d'hypnotisme du sujet massé à

lui-même. Chacun ayant son rythme,

masseur et massé font un duo. Personne

ne doit s'immiscer dans une harmonie

située dans la mouvance des mots

bercer, endormissement, relâche des

fixations physiques et mentales liées.

MASSAGE DU VENTRE

Nous massons le ventre, car c'est à ce niveau que vont se rejoindre et compléter les deux énergies **PSYCHIQUES**.

Masser le ventre dans le sens des aiguilles d'une montre, c'est respecter la dichotomie des viscères entre eux, au travers des 5 éléments. C'est aussi masser selon le sens du transit intestinal.

Certes le **GROS INTESTIN** n'est pas le **POUMON**.

Mais il est comme lui le **MÉTAL**.

Chaque viscère nourrit l'énergie de son méridien.

Nous verrons ces précisions dans les chapitres suivants.

Équilibrant les énergies dans leur **EXCES**, nous relativisons **VIDE** ou **PLENITUDE**.

Tous ces mots sont encore éloignés pour le moment de votre compréhension, mais vous y reviendrez...

Avec un moxa en ionisant du **GINGEMBRE** dont la saveur, en nourrissant les énergies **PSYCHIQUES** est le **PIQUANT**. J'utilise la loi de production des correspondances (voir plus loin). Ainsi, le **PIQUANT** est la mère du **REIN** et le fortifie. Voici un des paramètres de l'acupuncture, éprouvé aux résultats.

Le **REIN** c'est la **VOLONTE**, le **PIQUANT** stimule la **VOLONTE**, et le **REIN** est **COHERENCE**. De plus, le **REIN** nourrit les deux énergies **PSYCHIQUES**.

Vous masserez donc le ventre dans le sens des aiguilles d'une montre :

A - D'abord selon ma technique c'est-à-dire en suivant les projections des organes sur la peau : **FOIE** projection du **COEUR**, 14 UC et angle des côtes puis **ESTOMAC**, **RATE-PANCREAS**, **COLON DESCENDANT**, **VESSIE** puis à nouveau **COLON ASCENDANT**, **FOIE** etc... deux fois de suite.

B - Ensuite prise en charge personnelle selon vos dons, rythmes, approche et main.

SECONDE INFLUENCE DU MASSAGE DU VENTRE DANS LE TRAITEMENT DU GENOU

MASSAGE DU VENTRE

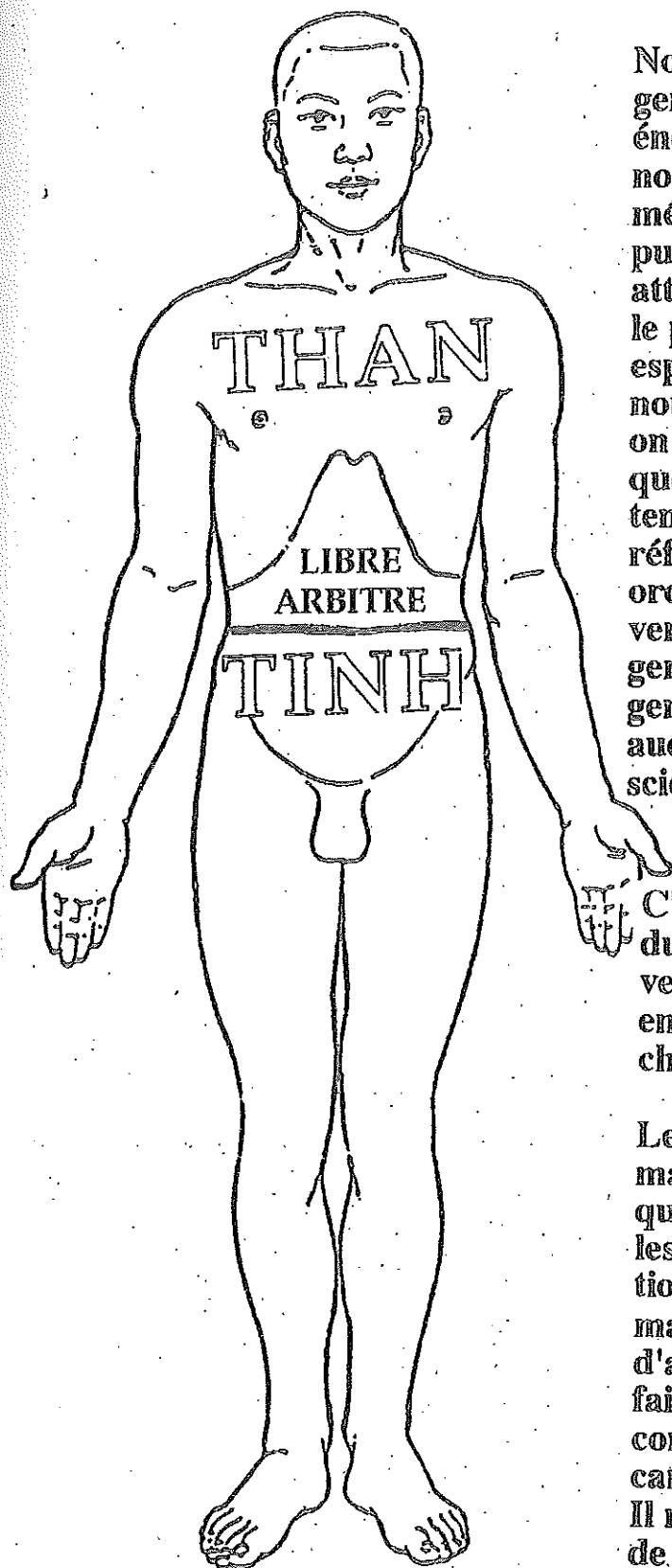

Nous savons que l'affection d'un genou interrompt la captation d'une énergie régulatrice du psychisme nourri par le rein dont les deux méridiens sont interrompus 2 fois puisqu'une affection du genou atteint l'autre genou. L'intellectuel le psychiâtre, le neurologue et tout esprit académique ou cartésien ne nous demande pas de penser quand on s'en tient là. Mais nous, sachant que les dépressions mentales affectent l'orthopédie et que l'arthrose reflète les états dépressifs de tous ordres, nous massons certes le ventre après le travail au-dessus du genou (puisque'on ne masse pas le genou) nous ne faisons prendre aucun risque à l'esprit de rigueur scientifique en massant le ventre.

C'est un massage d'appel qui conduit l'inflammation du genou vers la vessie. Mais nous croyons qu'il s'agit en plus et en prime d'une grande chose.

Le fond de ma pensée est que savoir masser est l'apanage du masseur, et qu'il y a une distance grande entre les manies scolastiques et l'obstination frisant l'empirisme des praticiens manuels, dont le leit-motiv parmi d'autres luttes est que la fonction fait l'organe, d'où l'application du concept psycho-somatique non cantonné à la stricte vue de l'esprit. Il ne s'agit pas de subversion, mais de signaler qu'un métier à part entière reflète une tout autre conception du travail.

MASSAGE DU VENTRE

Après le massage des cuisses

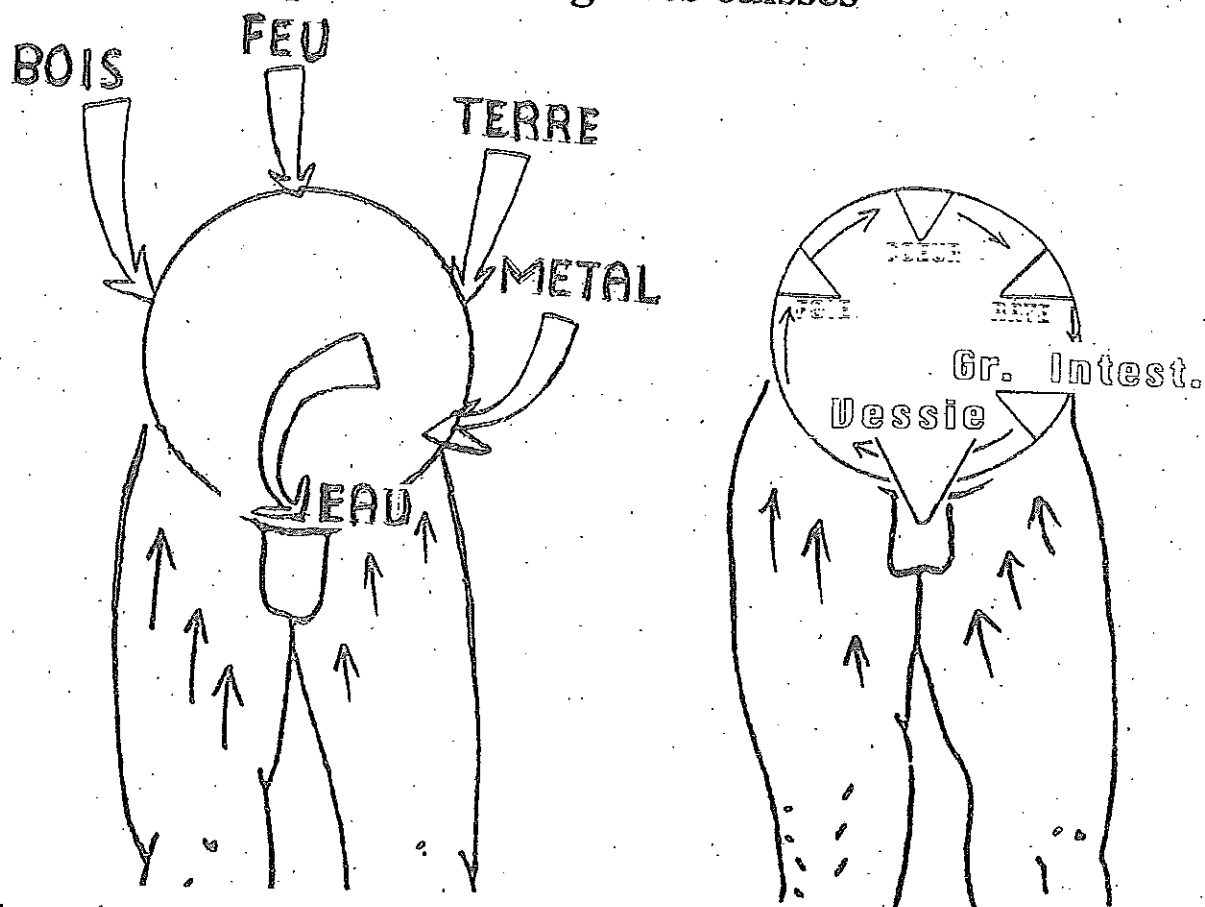

Au niveau des entrailles, l'énergie cosmique :
BOIS FEU TERRE METAL et EAU
s'adresse à l'organe qui correspond à son élément.
Telle que vous en voyez la correspondance, vous
apercevez que tout est en place pour le massage dans le
sens du transit. Le gros **INTESTIN** n'est pas le
POUMON, mais c'est le **METAL**. La **VESSIE** n'est
pas le **REIN**, mais le méridien du **REIN** passe à la
VESSIE et réciproquement. Dans le cas du massage du
genou, (on ne masse pas le genou mais la cuisse) même
occidental, on fait un massage d'appel au-dessus du
genou pour dégager plus ou moins l'enflure et appeler
l'**EAU** oedème vers la **VESSIE**. Cela ne gêne donc pas
le massage acupunctuel qui s'effectue dans le même
sens. Quand on masse les dites projections, elles ne sont
que peaucières. Masser un **FOIE** ou un **ESTOMAC** se
pratique autrement.

MASSAGE DU VENTRE

Après le MOXA. GINGEMBRE.

SAVEURS : ENERGIES PSYCHIQUES

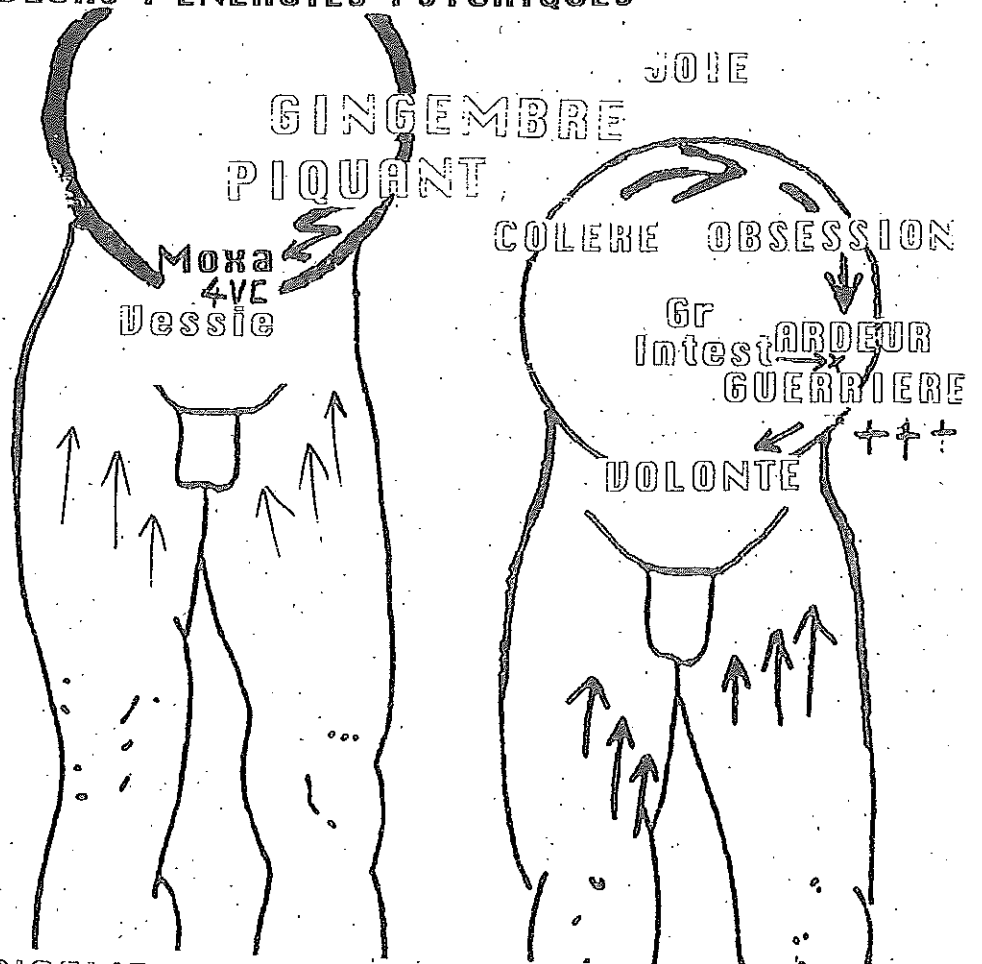

L'action du GINGEMBRE, "ionisé" sur le moxa au 4^{VE} UC va rendre le GROS INTESTIN détenteur des ARMES (METAL) mère de la VOLONTE du sujet au point de réunion REIN VESSIE 4^{VE} UC.

Alors que ce point est déjà la réunion des 3 TENDINO-MUSCULAIRES : FOIE RATE REIN on le tourne dans le sens opposé des aiguilles d'une montre, ce qui s'appelle disperser la chaleur. Le MOXA disperse. Mais on disperse également en ce lieu l'énergie TINH : programmation, régulation, la mémoire cette programmation, ou la mémorisation des frustrations psychiques, alias les contractures. Et naturellement les fausses habitudes (mémoires) des compensations et tricheries imposées par la douleur et la dérivation de l'orthopédie.

Donc, après moxa, tourner sens opposé des aiguilles d'une montre le point 4^{VE} UC. Mais tourner ensuite dans le sens des aiguilles d'une montre tout le massage du ventre. Le rapport psycho-somatique (entre esprit et corps) n'est jamais séparé. Les maladies psychiques et la maladie digestive s'appellent maladies internes et sont souvent confondues dans les traitements traditionnels chinois. L'homme digère à l'étage de son ventre (réchauffeur moyen) autant les aliments que les accidents de son destin. Les saveurs sont pratiquement sous les mots des énergies psychiques. En pratiquant le rapport METAL nourrissant le REIN, on sait que le GINGEMBRE correspondant au métal va stimuler VESSIE-REIN représentant la volonté. Cette volonté du malade qui s'est fait dépendant, passif, et ne croit plus à ses efforts personnels. L'un des plus grands handicaps du genou. L'inertie, la mollesse, la stagnation, le renoncement sont des charges installées, des attitudes mentales. Donc des mémoires devenues seconde nature.

LES CORRESPONDANCES

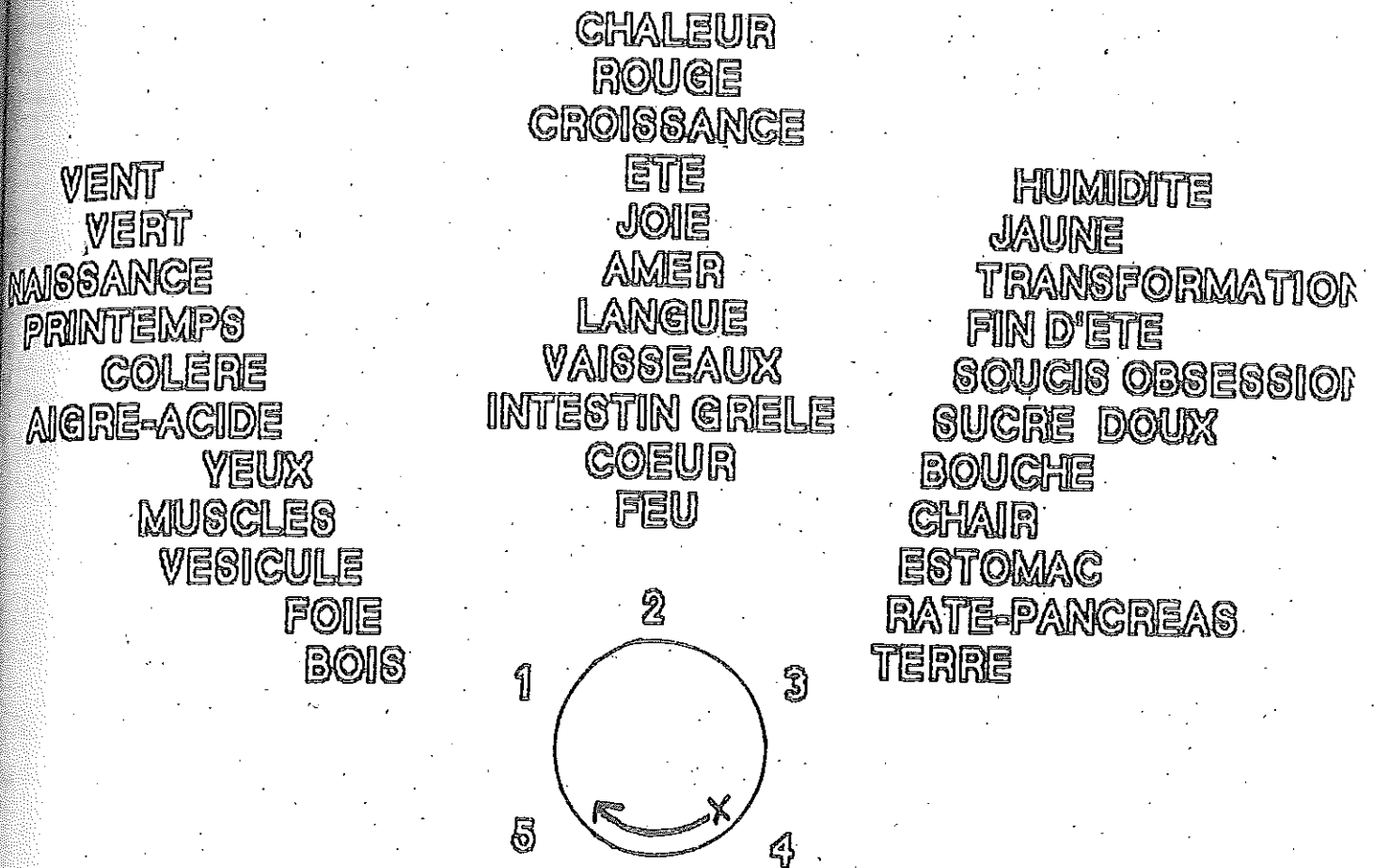

C'est à cet endroit que se révèle l'utilité de la tranche de gingembre... ionisé niveau du 4 UC (Pt. Vessie) mais également de passage du méridien du rein et sortie de l'énergie TINH héréditaire venue du Rein. Le piquant est en quelque sorte la mère du Rein et énergétiquement le nourrit.